

Heemkundige Kring

«Oud-Wachtebeke»



DE MELKERIJEN
IN
WACHTEBEKE

VOORWOORD.

Toen er in het bestuur van de Heemkundige Kring beslist werd „iets” te schrijven over de verdwenen melkerij Sint Katharina, werd door verschillende mensen gezegd dat er ook een melkerij geweest is in de Marquette. Weinigen weten echter nog dat er ook een kleine private melkerij geweest is op de Langelede. Het spreekt vanzelf dat de gegevens over de melkerijen van de Marquette en die van de Langelede uitermate miniem zijn in vergelijking met de melkerij Sint-Katharina. Toch hebben wij niet nagelaten de weinige gegevens over die twee melkerijen te noteren, elk in een afzonderlijk deel. Daardoor is er een groot verschil in de delen van dit verzamelwerk, omdat wij voor de melkerij Sint-Katharina over de gegevens van het Kadoc te Leuven konden beschikken, waarvoor onze hartelijke dank. We hebben spijtig genoeg geen inzage gekregen in het plaatselijk archief.

Verder dank aan allen, die persoonlijke herinneringen over hun werk hebben willen vertellen en dank voor de gegevens van het kadaster, waardoor ons meer opzoekingswerk is bespaard gebleven.

Speciale dank aan P. Hesters en Mr. G. De Buck voor het fotomateriaal.

De samensteller.

INLEIDING

1. Historische kontekst over het ontstaan der melkerijen.

In het boek "100 jaar Boerenbond in Beeld" (Uitgave van de Belgische Boerenbond ter gelegenheid van 100 jaar Boerenbond, 1990) lezen wij op blz. 15 dat de Belgische landbouw tussen 1880 en 1895 in een crisis verzeild geraakte: „Onder druk van een snel groeiende bevolking zochten de boeren hier al heel vroeg naar middelen om de landbouwopbrengsten te verhogen. Door het ontginnen van braakgronden, het toepassen van een uitgekiend vruchtafwisselingssysteem en de intensieve bewerking van kleine percelen slaagden zij erin de stijgende levensbehoeften tot omstreeks 1860 op te vangen. Vanaf toen nam men noodgedwongen zijn toevlucht tot voedselimport. Maar men merkte niet dat België voor zijn voedselvoorzieningen steeds meer afhankelijk werd van het buitenland, terwijl de nationale landbouw fundamenteel tekort schoot. De ernst van deze situatie werd pas duidelijk omstreeks 1880, toen kolossale hoeveelheden voedsel de Westeuropese markten begonnen te overspoelen. Op dat ogenblik kenden akkerbouw en veeteelt in de Verenigde Staten, Canada, Rusland, India en Australië een ware expansie. Door de ontwikkeling van de stoomtrein en het stoomschip konden hun overschotten snel en goedkoop naar het oude continent worden vervoerd. Antwerpen werd zelfs de belangrijkste aanleghaven waarlangs miljoenen tonnen granen, vlees, mais, rijst, suiker, tabak, koffie, cacao, olie en wijn in West-Europa binnen kwamen. De gevolgen van deze massale aanvoer lieten zich raden: de Belgische landbouwprijzen zakten de diepte in. De Belgische overheid had de „Agricultural Invasion” kunnen afremmen door hoge invoerrechten te heffen. Maar ze heeft dit niet gedaan omdat de industrie en de snel aangroeiende stedelijke bevolking precies gebaat waren met lage voedselprijzen. En die legden economisch gezien veel meer gewicht in de schaal dan de landbouw.

Maar de boeren zagen door de lage landbouwprijzen hun inkomen drastisch inkrimpen. Vooral voor de keuterboeren werd het hard om te overleven. Maar ook de graanboeren kregen het moeilijk. De Belgische landbouw was immers toegespitst op graangewassen, terwijl precies de helft van de ingevoerde landbouwprodukten uit granen bestond. Om aan de armoede te ontsnappen verlieten vele kleine boeren de landbouw en trokken als pendel- of seizoenarbeider naar Wallonië en Frankrijk. Anderen vertrokken voorgoed naar de Verenigde Staten, Canada of Frankrijk. Deze plattelandsvlucht was voor velen het signaal dat de Belgische landbouw dringend nood had aan een nieuwe toekomst. Rond die periode zijn dan verschillende boerenorganisaties ontstaan, zoals: „Landbouwersbond van Oost-Vlaanderen”. In West-Vlaanderen ontstond in 1885 de „Eigenaars- en Landbouwersbond van het arrondissement van Brugge” en in 1890 werd de Belgische Boerenbond gesticht. Deze organisaties spoorden de boeren aan om in de crisisjaren minder graangewassen te verbouwen en meer aan veeteelt te doen, omdat de vraag naar vlees- en melkprodukten steeg, vooral in de stedelijke agglomeraties. Wij lezen blz.45 van „100 jaar Boerenbond in Beeld”: Van oudsher werden boter en kaas uitsluitend op de hoeve bereid. Met de oude ambachtelijke methodes werd natuurlijk niet het onderste uit de kan gehaald. Boter werd ook op grote schaal vervalst, wat nog in de hand gewerkt werd door de opkomst van de margarine. Zo verloor de Belgische boter stilaan haar goede faam in het buitenland. Kaasbereiding kwam in België minder voor. Slechts enkele kazen, zoals de „Hervekaas”, de „Brusselse kaas” en de „mand-

jeskaas” uit de Condroz kenden enige verspreiding. In de steden werd ook „zoete melk” en karnemelk aan de man gebracht. Totdat in 1881 op de landbouwtentoonstelling in Gent een centrifugale ontromer werd gedemonstreerd. Dit toestel kon op eenvoudige wijze en snel room van melk scheiden. Dit betekende enorme tijdwinst voor de boterbereiding en opende ook de weg naar mechanisering. Via de voordrachten, landbouwtentoonstellingen en reizende melkerijscholen van het Ministerie van Landbouw, raakten de boeren vrij snel vertrouwd met het gebruik van de ontromer. Maar voor een gezamenlijke verwerking van hun melk waren ze minder snel te vinden. Ze dachten dat de boter aan kwaliteit zou verliezen wanneer hun melk met die van andere zou gemengd worden. En wie kon hen verzekeren dat ze niet bedrogen zouden worden? De parochiale gilden van de Belgische Boerenbond boden hier een uitstekend antwoord. De leden vertrouwden er elkaar een stuk beter. Dikwijls waren ze samen te bewegen tot de oprichting van een samenwerkende melkerij. En voor startkapitaal hoefden ze slechts aan te kloppen bij de plaatselijke Spaar- en Leengilde, die in vele gevallen gerund werd door de proost.”

2. De ambachtelijke zuivelbereiding.

Melk, boter en kaas zijn altijd basisproducten geweest van onze voeding en zijn het nog steeds onder een of andere vorm. De produktie en verwerking ervan zijn echter door de eeuwen heen erg veranderd. Tot in het begin van de twintigste eeuw gebeurde de bereiding van boter nog grotendeels ambachtelijk. Door de ontwikkeling van de techniek is deze ambachtelijke methode totaal verdwenen, enkele uitzonderingen niet te na gesproken. In een uitgave van de Heemkundige Kring „Maurits Van Copenholle” uit Sint-Andries Brugge



Een melkstoel, een melkjuk, een melkteil, een stampkarn, een kneedom met boterlepel en een boterpot.

lezen we op blz.5 en volgende: „De voorbereiding tot het maken van boter begon reeds 72 uur vóór het eigenlijke karnen. De melk die gebruikt zou worden, werd, na het melken, niet gekoeld maar gegoten in één of meerdere melkteilen.

Oorspronkelijk waren dat houten, gedraaide kommen. Later werden deze vervangen door exemplaren uit aardewerk, die voorzien waren van een afgietbekje. Dan liet men de melk in de kelder overnachten. Dat was nodig om de melk van de room af te zonderen. Deze bewerking was gekend als het zetten van de melk. De volgende morgen werd de room afgeschept. Daartoe gebruikte men een houten, tinnen of koperen afschepper.



Melkteil met roomschepper

De room werd in een andere teil gegoten, afgedekt door een vlaslinnen doek, en gedurende 48 uren in de woonkamer bewaard. Deze bewerking noemde men het rijpen. Het volgende stadium in de boterbereiding is het karnen. Daartoe werden in de loop van de eeuwen veel verschillende methoden gebruikt. In onze streken gebeurde het karnen vroeger als volgt: men deed de room of zelfs de melk in een zak van dierenhuid. Deze zak werd aan een boomstam gebonden en dan heen en weer geschud tot men boter had. Eén van de oudste wijzen was de stampkarn. Dit is een rechtopstaands cilindrisch vat, versmallend naar één zijde. Het werd gemaakt door een kuiper en was aan elkaar gehouden door ijzeren, koperen of rieten banden. Binnenin zat een stamper, een soort bezemsteel waaraan op het einde een houten schijf was bevestigd. De karn werd gedeeltelijk gevuld met gerijpte room, de stamper werd opgetrokken en terug naar beneden geduwd. Deze bewerking werd herhaald tot de boter gevormd was. Uit de methode met dierenhuid is later de „wiegkarn” ontstaan. Het was een rond of ovaal houten vat hangend aan een houten konstruktie. Door een klein handvat aan iedere zijde was het mogelijk dat de boer of de boerin, naast de karn zittend, deze door een zachte duwende beweging deed schommelen. Door de „hang” konstruktie te vervangen door een staande, waar het vat werd opgelegd, kreeg de karn meer de vorm van een kinderwieg. Vindingrijke boeren plaatsten zelfs een soort zadel boven de wiegkarn, plaatsten er hun

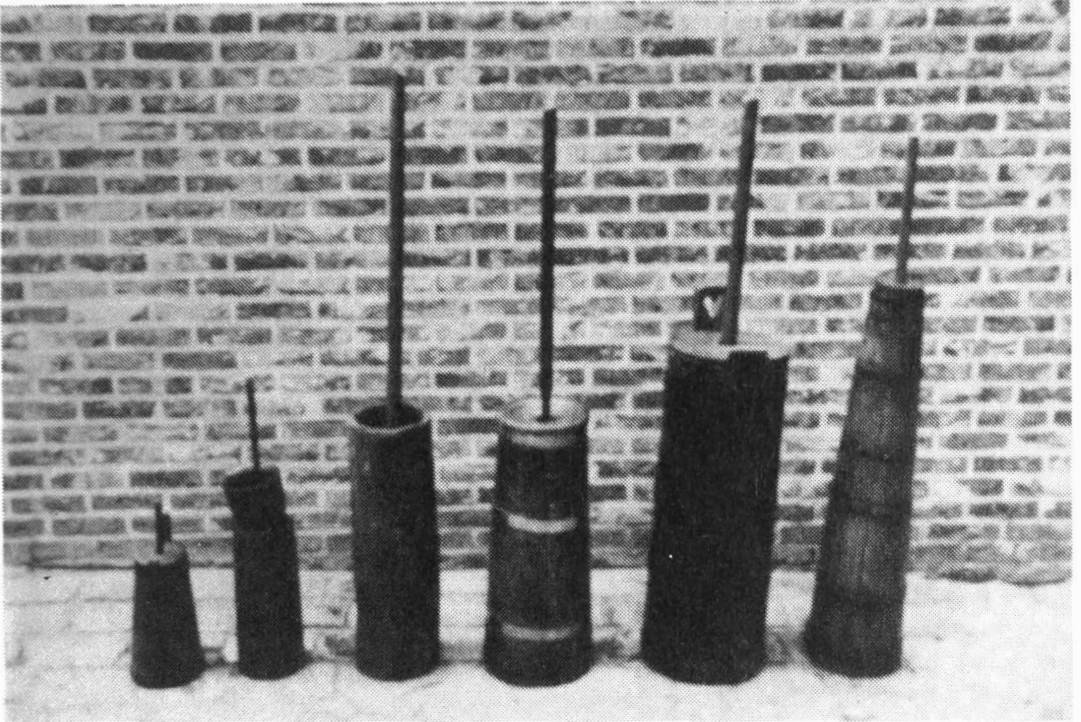

Enkele vormen van stampkarnen



Wiegkarn



Roeikarn. (+ 1700)



Een vroege drievoetkarn (+ 1750)

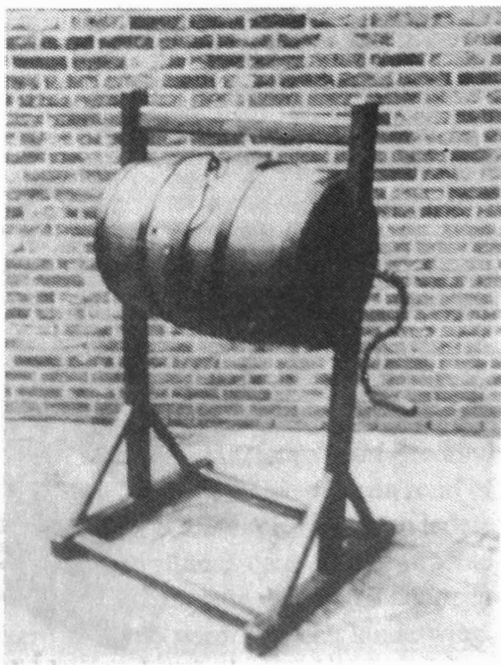

Draaikarn of Rolkarn (+ 1800)

kinderen in, en de karn diende tevens als hobbelpaard. Later kwam de roeikarn of karn met draaistaf tot stand. Het was een houten vat, vernauwend naar de bovenzijde. De in het midden van de ton staande staf moest men heen en weer wrikken door gebruik te maken van de bovenaan geplaatste eenvoudige of tweevoudige kruk.

Soms werd het wrikken vergemakkelijkt door het aanbrengen van een tandrad bovenaan de staf. Onderaan in de ton was de staf voorzien van twee vleugels, om de melk er tegenaan te laten klotsen. Een eigenaardige karn was de drievoetkarn met zwengel.

Het was een nogal slank, naar boven toe vernauwend vat. Het stond op drie poten die onderling verbonden waren. Dan hebben we nog de rolkarn of draaikarn.

Deze werd in Limburg een „rolvat” genoemd. Het was een tonvormige karn die horizontaal in een stelling was opgehangen. Met een zwengel werd de rolvatkarn om zijn lengteas bewogen. Later, en dan meestal voor kleinere bedrijven, werd de liggende karn gemaakt. Er waren veel variaties, maar allen hadden een zwengel die in de ton een soort molen in beweging bracht. Meestal lag hij op de grond of op een tafel.

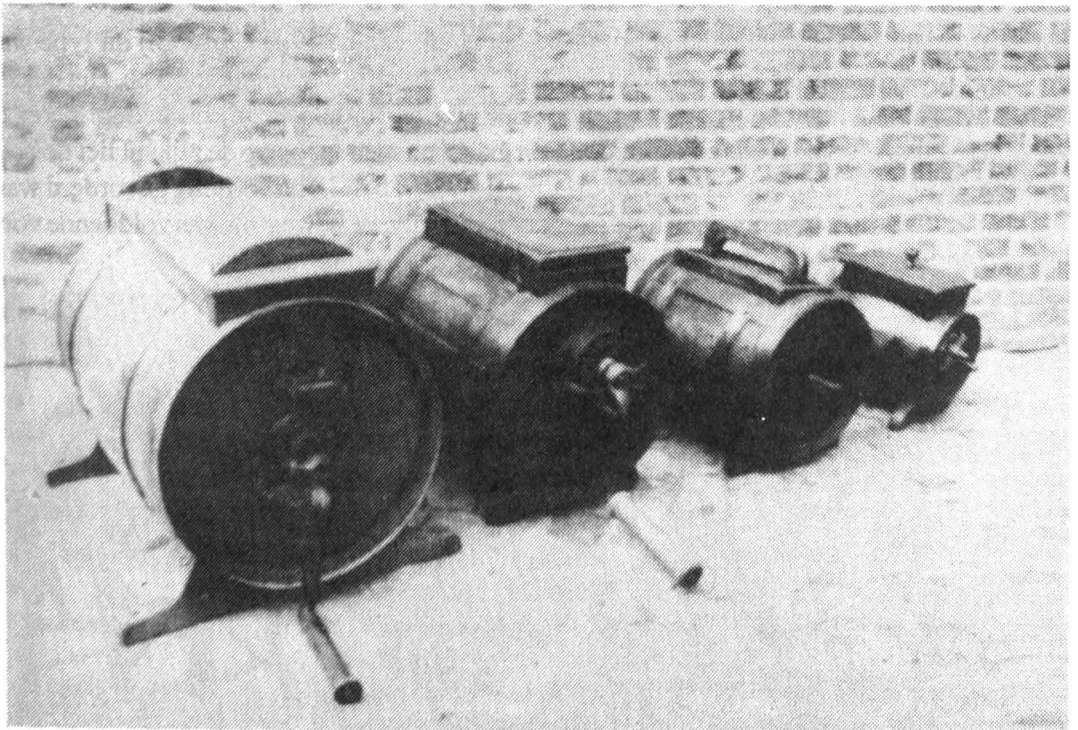

Liggende karnen

De staande karn was hetzelfde type als voorgaande, maar vertikaal opgesteld. Er bestonden veel variaties in.



Staande karnen

De „Tuimelaar” werd algemeen gebruikt op het einde van de 19de eeuw. Bij dit type was één zijde afneembaar, dit om het vullen, ledigen en reinigen te vergemakkelijken. Het deksel werd met vier metalen schroeven vastgehecht. Om het uitlekken bij de bodem beter te verzekeren had dit type reeds een spongat. Een glazen inspectieoog op de zijkant liet de boer toe, zonder de karn te openen, te zien hoever het proces van de botervorming gevorderd was. Tuimelaars hadden binnenin geen houten schoepen nodig, de beweging was voldoende voor het maken van der boter.

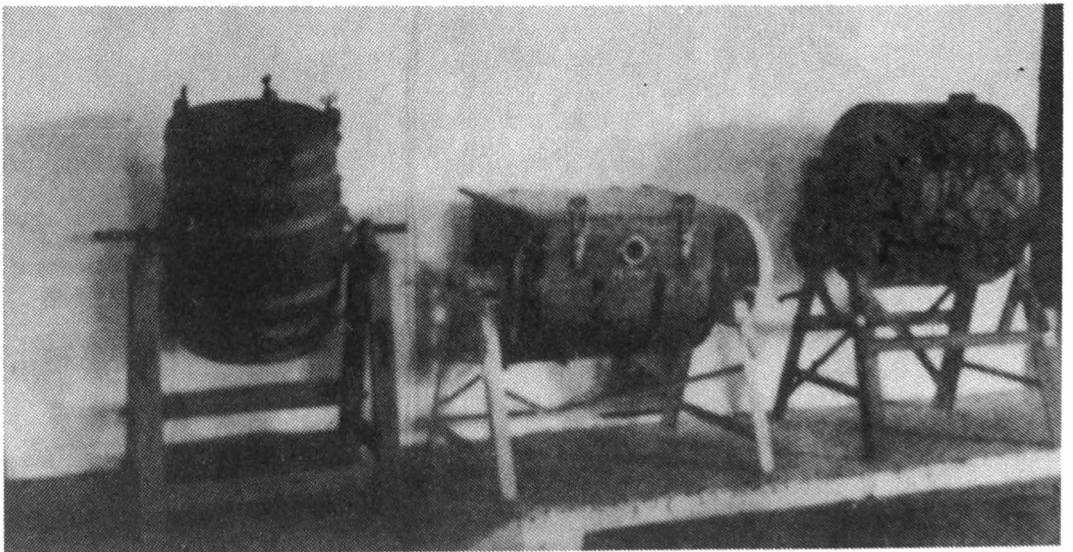

De „tuimelaar”. In 1914 vergde de aankoop van een dergelijke karn, met inhoud van 50 liter, een uitgave van 90 fr. (goudfranken).

Teneinde te voorkomen dat de boter aan de randen van de karn zou kleven werd de karn eerst met zout water gespoeld. In de winter was het ook gebruikelijk in de karn wat warm water te gieten alvorens hem met room te vullen. Dit moest het karnen bevorderen. Een voortdurend nazicht bij het karnen was nodig. De boter mocht niet overkarned zijn. Dit zou bij het einde van het karnen de afscheiding tussen boter en de karnemelk benadelen. Als de boter klaar was zegde men dat ze een perfecte korrel had. De afgegoten wei werd dan als karnemelk verkocht.

Eenmaal de boter uit de karn volgde dan nog een andere bewerking: het wassen of het kneden. De boter werd in een kuip of een kneedbak met koud water gewassen. De overtollige vochtigheid werd door het kneden uit de boter verwijderd. Dat was volledig handwerk. Het werd echter vergemakkelijkt door het gebruik van boterhamers, boterspaanders en een boterhandvat. De boter werd door middel van de boterspaanders in de gewenste vorm gebracht. Het werden rollen of regelmatige blokken die soms met een aantrekkelijk patroon werden afgewerkt. De boter was soms ook versierd met een boterstempel of werd in een botervorm gedaan.

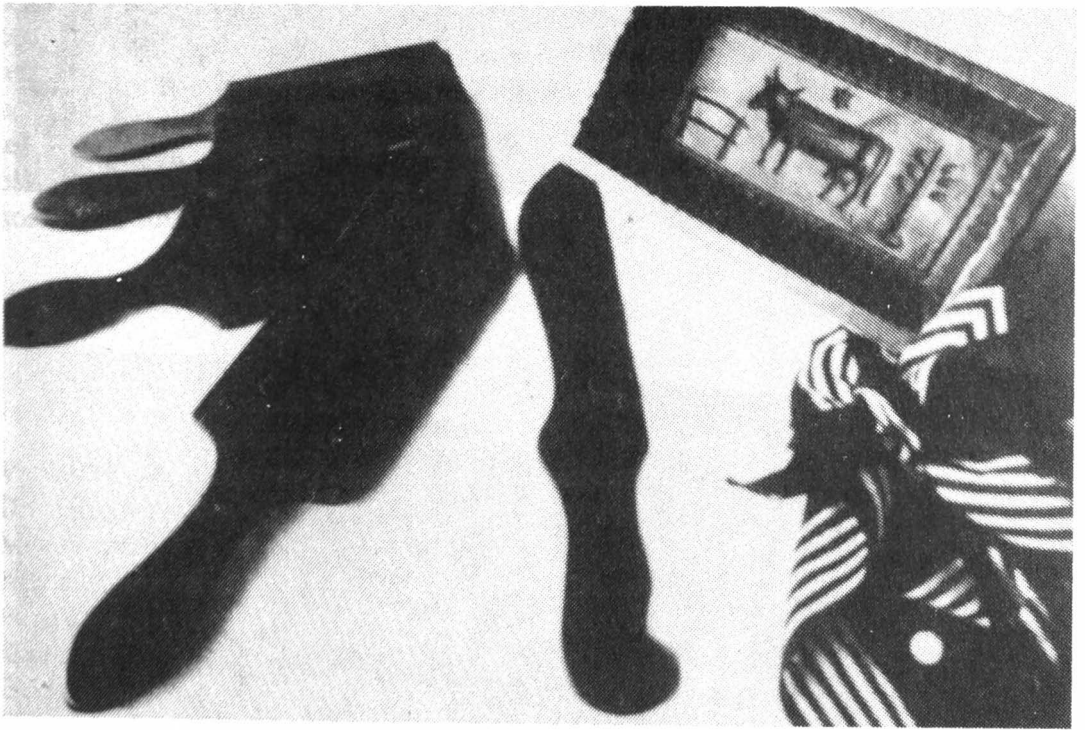

Boterspanen en botervorm.

Boterspanen dienden om de boter te bewerken en om ze een vorm te geven

Stempels of vormen werden uit hout gemaakt, ze vertoonden allerlei tekeningen en figuren, variërend van bloemen, vogels, koeien tot zelfs abstracte vormen. Er waren ook wieltes die over de boter gerold werden en een inprenting nalieten. De meeste grote boerderijen hadden een eigen merkteken. Zo kon men de herkomst van de boter nagaan als ze op openbare markten of in winkels te koop werd aangeboden. In de winter had de boter een blekere kleur dan in de zomer. Om dat een beetje te verbeteren gebruikte men soms sap van wortelen om een rijkere kleur te bekomen.

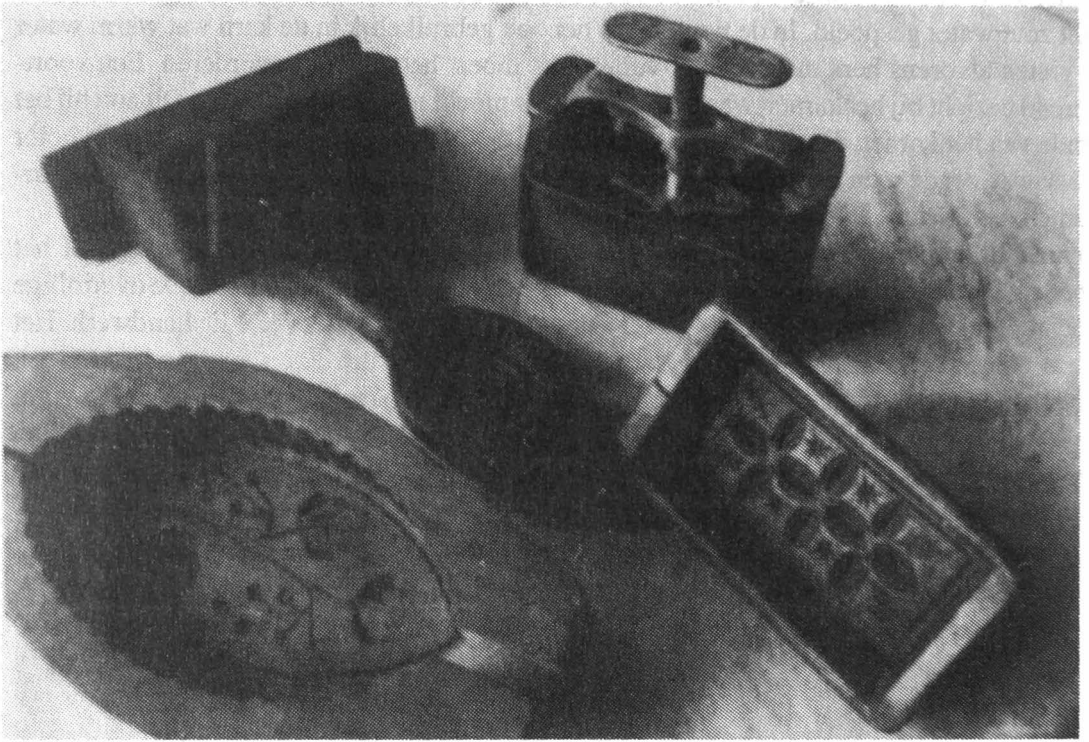

Boterstempels



Botervormen

DEEL I

DE MELKERIJ VAN DE LANGELEDE.

Deze melkerij was gelegen op het huidige huisnummer 51, nu bewoond door Mevrouw Van Bastelaere. Bijgaande foto's tonen (blz. 16) ons de boerderij zoals ze er in die tijd uitzag. Ze was bewoond door de familie Van de Voorde. Deze melkerij was een kleine handmelkerij en we kunnen ze ons voorstellen zoals op de foto uit het jaarboek van de Belgische Boerenbond: „100 Jaar Boerenbond in Beeld” (blz. 17). De boeren van de wijk of de parochie brachten er dagelijks hun melk naartoe en draaiden zelf hun melk af met een handontromer. De ondermelk namen ze terug mee als voeder voor de kalveren. De boter werd dan bereid door de melkerijuitbater. Op blz. 47 van bovengenoemd boek werd een schatting gemaakt van de inrichtingskosten van zulk type melkerij.

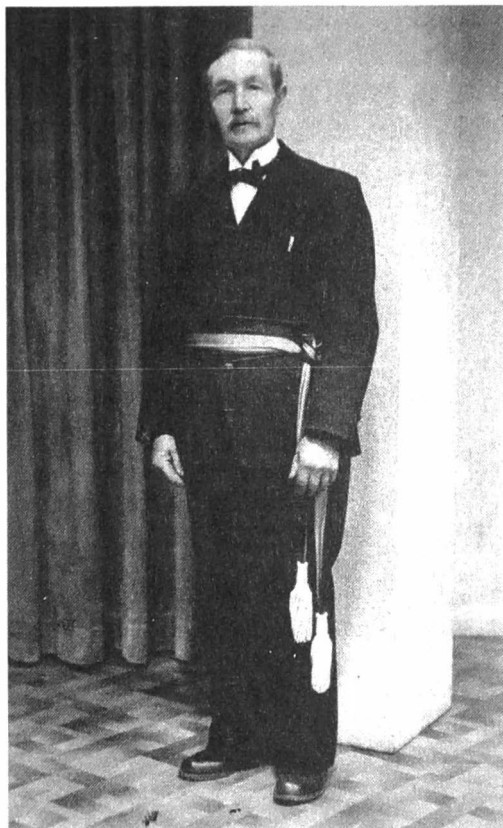

Livinus Van de Voorde

Verwerkingscapaciteit: 600 kg.

Draaiafromer	450 fr.
Melkonderzoeker (Victoria)	150 fr.
Afkoeler	89 fr.
Engels botervat (Vict.)	130 fr.
Kneedbord of boterkneder	70 Fr.
Bakken voor de room	40 Fr.
Emmers	20 Fr.
Weegschaal	35 Fr.
Totaal	984 Fr.

Deze melkerij heeft echter nogal vlug haar activiteiten moeten stoppen wegens de aanwezigheid van mond- en klauwzeer onder de koeien. Eén van de zonen, Livinus, is dan naar Evergem verhuisd en heeft daar een melkerij opgericht, die ondertussen ook reeds verdwenen is.

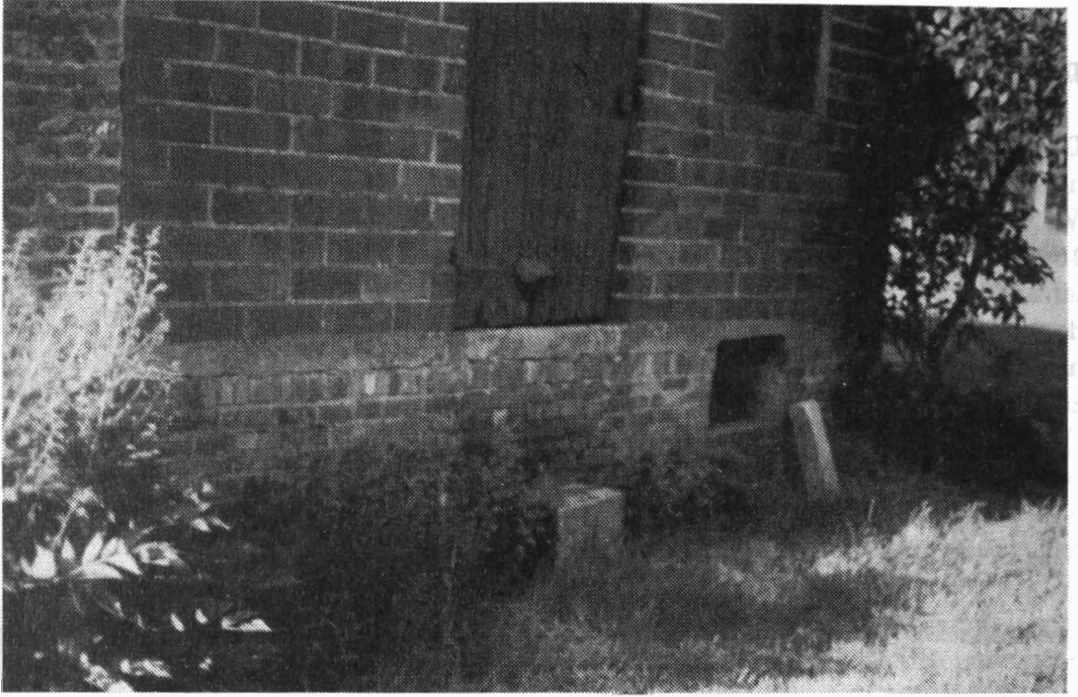

Oorspronkelijke kelder van de melkerij op de Langelede



Hier was de melkerij gevestigd



De kelder bevond zich onder de linkerkant van het huis



Interieur van een handmelkerij, ca 1900

DEEL II

DE MELKERIJ VAN DE „MARQUETTE”.

Dit was een kleine private stoomzuivelfabriek, opgericht in 1896. Een zekere Heer De Wilde, Ingenieur in Land- en Bosbouw, Inspecteur van Waters en Bossen der beide Vlaanderen, had het gedacht opgevat daar een melkerij op te richten in de Marquette, tussen de Langelede en de Muishoeken. Andere leden van zijn familie, die afkomstig was uit Tienen, baatten er aspergeteelt uit op een eigendom van ongeveer 50 Ha. Theofiel Scheire, de eerste bestuurder-beheerder van de melkerij Sint-Katharina, was er werkzaam. De melkerij van de Marquette heeft schijnbaar nooit een grote activiteit gekend. Wellicht was er gebrek aan melkaanvoer door de ongunstige ligging (nogal ver afgelegen en juist aan de grens). Bovendien kreeg zij de concurrentie te verwerken van de in 1900 opgerichte melkerij Sint-Katharina. De aspergeteelt heeft ook geen grote bloei gekend door een gebrek aan afzet. In 1919 is heel de eigendom verkocht door notaris Amelot uit Gent. Materialen van de afgebroken melkerij hebben gediend om het ijzermagazijn van de huidige firma Staelens-Vervaeet op te richten. De resterende gebouwen zijn op latere datum ingericht als privémuseum van landbouwwerktuigen en behoren toe aan de Heer De Meyer. Bijgaande foto's kunnen ons een idee geven hoe de „stoomzuivelfabriek” van de Marquette er moet uitgezien hebben.



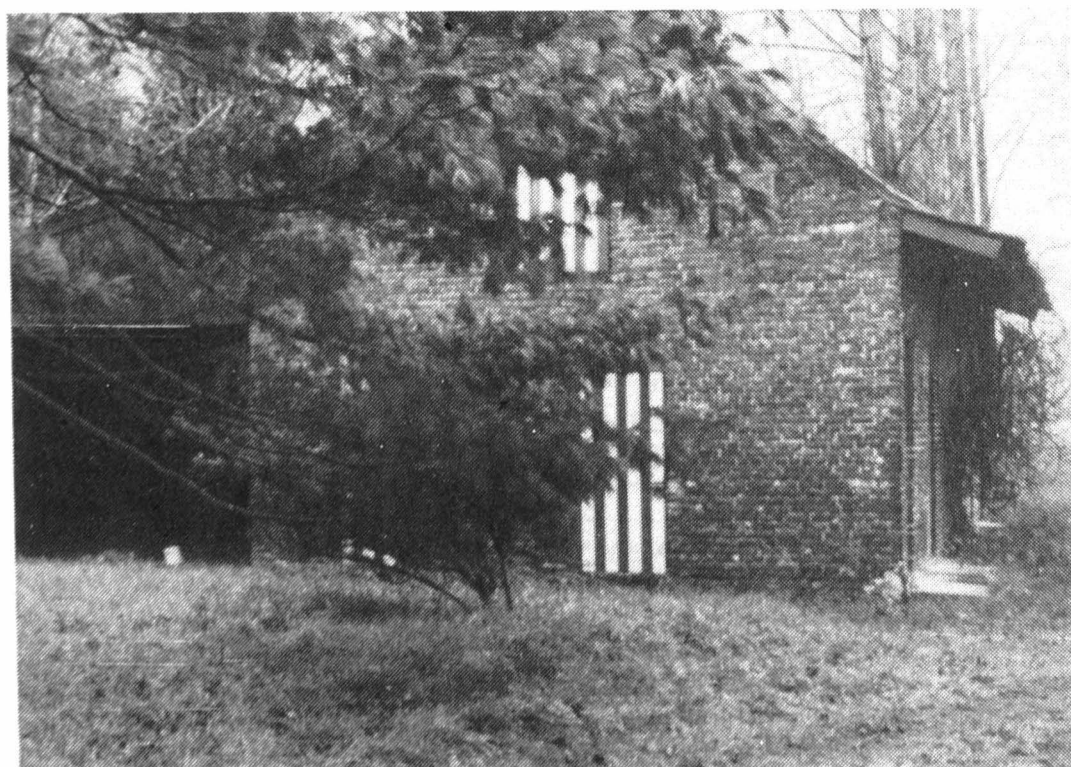

De nog bestaande gebouwen van de melkerij in de Marquette

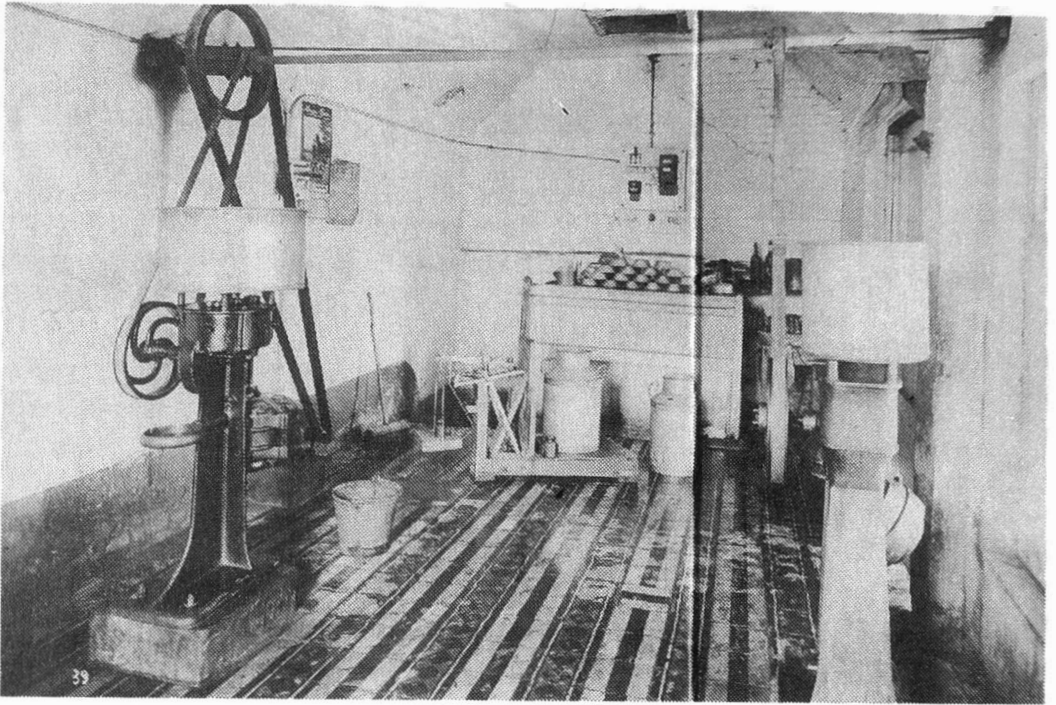

*Binnenzicht van een stoommelkerij, ca. 1900,
zoals de melkerij van de Marquette er zou uitgezien hebben*

Verkoop domein Marquette

Ten jaere negentien honderd negentien, den Dinsdag
wintigste Mei, om twee uren namiddag, te Herbesje de Wachtebeke
by den heer Van den Heede, te Wachtebeke.

ten verracke en in de tegenwoordigheid van den heer
Arthur Louis Jean Joseph De Wilde, rector en notaris grondege-
naar, wonende te Kluizen, en aldaar geboren den 13 en twintig-
sten juli achtien honderd drie en zestig, zwaars blijkt uit zyn
trouwboekje afgeleverd door den ambtenaar van den Burgerlyken
Land van Peer, den zesden oogst negentien honderd en twee
waerop hy met zyne geregde naam en voornamen is ingeschreven
dit alles door ons notaris bevestigd.

Gaat er door ons, meester Edmond Amelot, notaris ver-
blyvende te Gent, in de tegenwoordigheid der hierna genoemde
getuigen

Overgegaan worden tot de openbare verkoopung der hier
na beschreven onroerende goederen gelegen binnen de gemeente
Wachtebeke, zulks onder de kosten en voorwaarden hierna ledagen

Beschryving der te verkoopen goederen Gemeente Wachtebeke

Koop een

Eene partij land en weide, gelegen te Wachtebeke, wyk
Noordmoer, bekend ten kadaster Sectie B nummers 1080-1081 met een
grootte van zeventig aren negentig centiaeren, palende ten noorden
de heer de Bruyne Pieter te Wachtebeke, ten oosten de kinderen
de Bruyne te Wachtebeke, ten zuiden de Boschtiaut en ten westen
koopjen twee, drie en deel van koop vier.

In pacht by den heer Thillaert Leopold, tot Kerstavond negentien
honderd negentien

Koop twee

Eene partij land, gelegen te Wachtebeke, wyk Noordmoer, be-
kend ten kadaster Sectie B deel van nummer 1078 met eene grootte
van vijfen vyftig aren tien centiaeren, palende ten noorden koop
drie, ten oosten koop een, ten zuiden de Boschtiaut en ten
westen den heer Ten Pottelberghe, Narel en konsoorten te Wachte-
beke, Konw Ida Schepens te Gent, en de weduwe Emmanuel Cox te
Schracke.

In pacht by den heer Laveotte Lodewyk, tot Kerstavond negen-
tien honderd negentien

Boomschryf op te leggen door den koper: honderd frank

Koop drie

Eene partij land, gelegen te Wachtebeke, wyk Noordmoer,
bekend ten kadaster Sectie B deel van nummer 1078, met een grootte
van zes en twintig aren veertig centiaeren, palende ten noordkoop vier
ten oosten koop een, ten zuiden koop twee en ten westen de wedu-
we Emmanuel Cox te Schracke.

In pacht by den heer Sijmons Florimond, tot Kerstavond negen-



N^o 82 DORDRECHT

44

20 okt 1919

In stel

Afgeluewd afschrift

13 F. 25 R.

Hij heeft
getuigd

1919 - 3^e oct 1919

DEEL III

DE MELKERIJ SINT-KATHARINA.

HOOFDSTUK 1 : HISTORISCH OVERZICHT

A: 1900-1950

Zoals reeds aangehaald in de inleiding was er rond 1900 nog een crisis in de landbouwsector met heel lage prijzen voor de produkten en veel concurrentie uit het buitenland. De kleine, individuele boer kon meestal onmogelijk die harde strijd aan, want niettegenstaande zijn zwoegen en werken krabbelde hij meer achteruit dan vooruit. Bovendien ontbrak het hem meestal aan kapitaal om zijn boerderij te moderniseren. En als hij dan ergens op wreemd geld beroep moest doen, was het dikwijls ten koste van zijn onafhankelijkheid. In de toespraak van Oktaaf Scheire, bestuurder-beheerder van de melkerij Sint-Katharina lezen wij (ter gelegenheid van het 50-jarig jubileum van de melkerij)”. Dit alles was aanleiding dat in gans het Vlaamse land de drang naar vereniging tot uiting kwam. Sociaal voelende mensen waarbij vooral onze Vlaamse priesters een vooraanstaande rol speelden, namen de leiding in handen en stichtten allerlei bonden en verenigingen voor samenaankoop, veeverzekeringen, enz. en geleidelijk zochten de landbouwers ook steun bij elkaar voor den afzet van hun produkten. Vooral de coöperatieve melkverwerking trok hun aandacht....”

De rol van de Vlaamse priesters in het proces van de vereniging van de boeren in coöperatieven was ingegeven door het voorbeeld van pastoor Mellaerts van de parochie Sint-Alfons-Goor. Hij was zelf afkomstig uit een kleine landbouwersfamilie en had oog voor de problemen der kleine boeren. Reeds in 1873 gaf hij het voorbeeld op zijn gehucht door de boeren te helpen om hun produktie op te drijven, namelijk door hen ertoe aan te zetten gezamenlijk meststoffen aan te kopen. Dit initiatief van pastoor Mellaerts is de eigenlijke aanzet geweest tot het later oprichten van de Belgische Boerenbond.

„In Wachtebeke is dit voorbeeld nagevolgd in 1900, dit om een Coöperatieve Zuivelfabriek op te richten. Dit gebeurde onder impuls van enkele vooruitstrevende landbouwers, hierin gesteund door de parochiale geestelijkheid waaronder de Z. Eerw. H. Simoens, en vooral door de ijverige sociale werker van die tijd ter plaatse, de Heer Alfons Bauwens, gemeentesecretaris. Vergaderingen werden belegd, berekeningen over de mogelijkheid tot wellukken gemaakt; Theofiel Scheire, die als bestuurder in de private melkerij van de Marquette werkzaam was, werd geraadpleegd over de economische mogelijkheden en men kon anderzijds rekenen op zijn ondervinding die hij had opgedaan in Nederland, meer bepaald in Goes, waar hij enkele maanden op stage geweest was. Bovendien kon hij de noodzakelijke inlichtingen geven in verband met de technische uitrusting. Hij zou dan belast worden met het opmaken van een schets van het gebouw en later met het toezicht op de werken. Met alle omzichtigheid durfde men het wagen publieke vergaderingen te beleggen. De landbouwers kwamen luisteren naar de grote nieuwigheid die hen werd voorgehouden: bij enkelen viel het in de smaak maar de meesten waren er tegen of terughoudend, temeer dat de oprichting met eigen geldmiddelen moest gebeuren. Vergaderingen volgden elkander op en de zaak werd zo uitgelegd dat men zelfs buitenstaanders vond, burgers, die financiële hulp toezegden

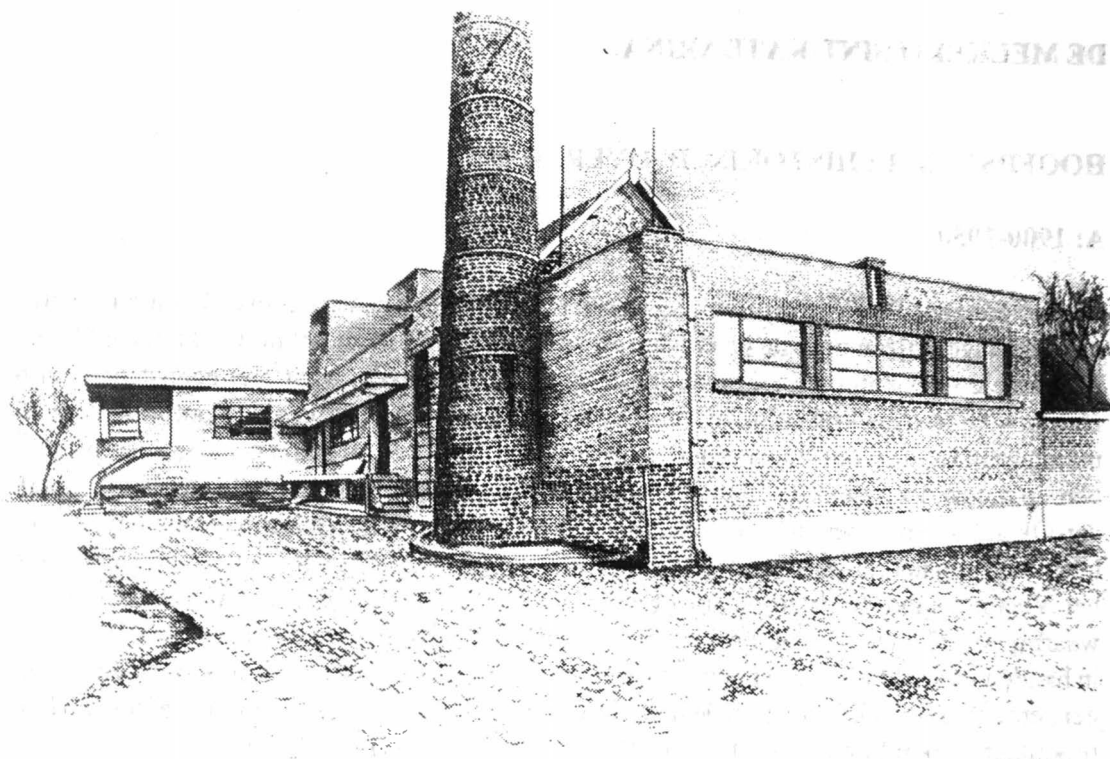

Potloodtekening van A. Geirnaert, naar foto van 1950

om de landbouwers te helpen bij het tot stand komen van een voor die tijd grootse onderneming, namelijk de oprichting van een coöperatieve stoomzuivelfabriek. Deze geldschieters droegen de naam van ereleden en zouden voor hun geldbelegging een geringe interest ontvangen. Wij willen hier onderlijnen dat ook weer de parochiale geestelijkheid vooraan stond, om door haar voorbeeld en steun, aanmoediging en vertrouwen te wekken bij de eenvoudige landbouwers. De Eerw. Heer Bruno Dhont, pastoor, stortte 800 Fr., de Eerw. Heer De Westelinck, onderpastoor, 1000 Fr. De grootste stap was gezet, het vertrouwen ontkiemde. Eer en dank aan hen die de voor die tijd belangrijke som van 13.000 Fr. op voorhand toezegden. Een ontwerp van standregelen, overgenomen van de reeds bestaande coöperatieve melkerij te Evergem werd opgemaakt en aangepast. Steeds zijn die standregelen het rotsvast fundament gebleven waarop werd gebouwd en waaraan angstvallig werd gehouden. De Maatschappij werd gesticht voor een duurtijd van 10 jaar. Indien in de loop van het negende jaar geen andere beslissing werd genomen, zou de maatschappij van tien tot tien jaren voortduren. Kenschetsend voor de geldelijke toestand van sommige landbouwers in die tijd is de bepaling:” Zullen ook als werkende leden worden aanzien, de minderhebbenden, die, met machtiging van den bestuurraad, een aandeel nemen van tien franken per koe en, door kortingen van een halven cent per kgr. geleverde melk, hunne storting tot vijftig frank per koe volmaken. Het bestuur werd gekozen en bestond uit de Heren Seghers

Domien, Van Laere Petrus, E.H.Simoens, onderpastoor, Hesters August, De Waele Marcel, Van Bastelaere Augustien, Steel Alfons, Van der Sypt Emmanuel, Colpaert Emmanuel, De Letter Edward. Als leden van de toezichtsraad of Commissarissen: de H.H. Bauwens Alfons, gemeentescretaris, Van Pottelberghe Karel en Creve Victor, landbouwers. De Heer Seghers Domien werd als Voorzitter aangesteld, doch gaf ontslag in 1906. De Heer Petrus Van Laere als ondervoorzitter-secretaris van de beheerraad. Artikel 39 der standregelen bepaalt dat de Eerw. Heer Pastoor van St. Catharina te Wachtebeke of een der dienstdoende priesters der gemeente Wachtebeke, door hem afgevaardigd, van rechtswege deel uitmaakt van de bestuurraad.



Links klein meisje Voncke Marie - daarnaast De Letter Clementine - in rechts deurgat Scheire Theofiel - man met fiets Karel van Pottelberghe - man tussen de twee deurgaten met armen gekruist Marquenie Alfons - man met melkkan aan de hand Bruggeman Hypoliet - Vrouw met 3 honden aan de kar is iemand van Winckel

In de bestuursraad van 4 September 1900 werd de Heer Theofiel Scheire met algemene stemmen definitief benoemd als bestuurder-beheerder.

Volgens artikel 49 der oorspronkelijke standregelen moest hij 25 aandelen onderschrijven en volstorten, dit als waarborg van zijn ambt. Op deze som zou hem jaarlijks intrest worden betaald. Op het einde zijner bediening zouden die aandelen hem worden terugbetaald. Hij mocht ook geen dranksluiterij houden!

Nu kon er worden doorgewerkt. Grond en bouwmaterialen werden aangekocht. Einde Mei 1900 werd er met bouwen begonnen en op St. Pietersdag stond het gebouw onder dak. Het

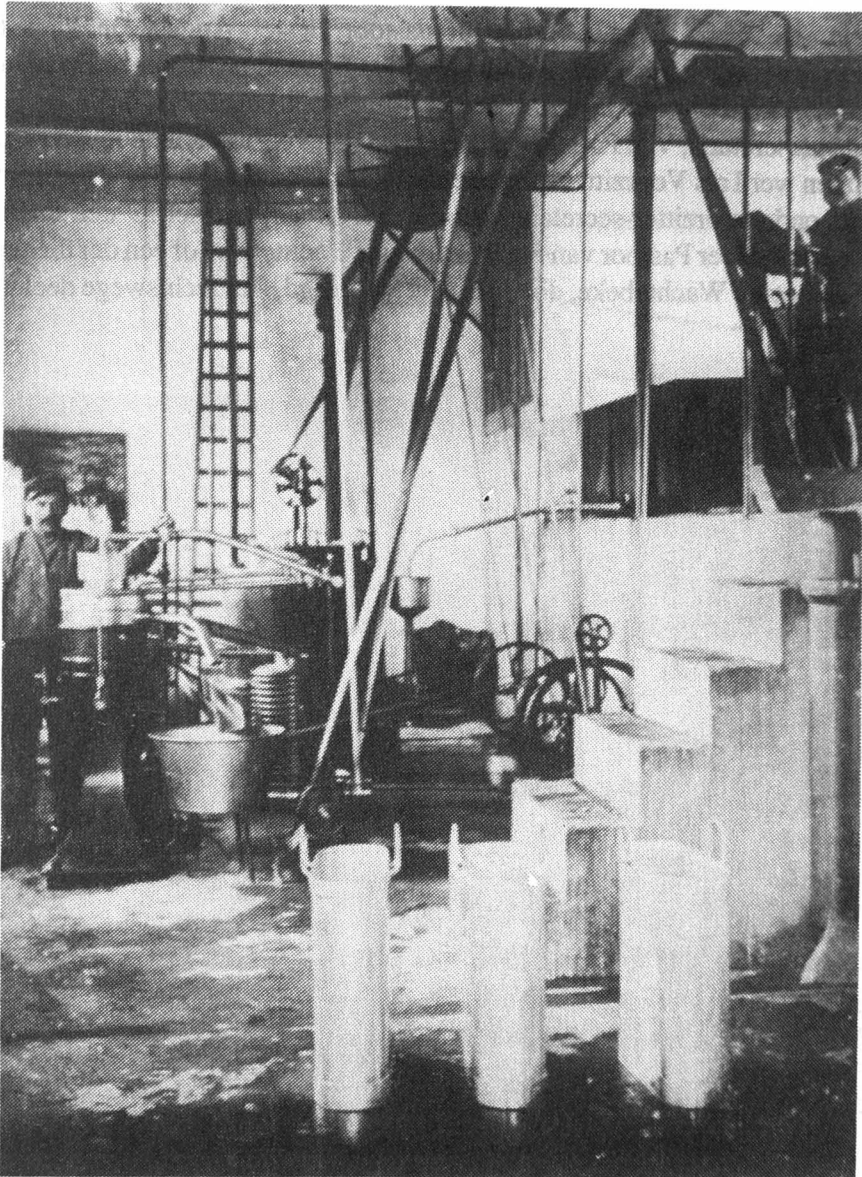

Links Voncke Adolf - Rechts De Mey Domien

had de vorm van een rechthoek, was langsover in twee verdeeld, waarvan de ene zijde diende als bewerkingslokaal. De andere zijde was, gelijk nu nog in de meeste fabrieken, een onderkelderd verhoog en diende tot ontvangst en teruggave der melk. De kelders werden gebruikt als karnlokaal en bewaarplaats voor de room. Langs de ene zijde van de melkontvangst had men de machinekamer en langs de andere zijde een klein bureel. De stoomketel van 25 m² verwarmingsoppervlakte werd onder een nevengebouwd afdak ondergebracht.

De 18 meter hoge schouw werd door een Wachtebenaar, de genaamde Stevens Ivo, opgetrokken.

Ondertussen werden onderhandelingen gevoerd met de Firma Schoonjans-Geenens te Gent voor de installatie der machines, waarvan de voornaamste waren: een stoommachine van 25 HP, die tot in 1936 heeft gewerkt; een ontromer van 2000 liter per uur; een pasteurisator



Melkerijstraat (Uit de privé-verzameling van G. TRANGEZ)

van 3000 liter per uur; een afkoeler van 3000 liter per uur; een ontvangtbak voor de melk; een roomkoeler; een Deense kam; een boterkneder; een centrifuge voor melkontleding; een waterbak van 3000 liter inhoud; melk- en waterpomp en verder alle leidingen voor melk, stoom en water en kleinere gereedschappen nodig in een melkerij 50 jaar geleden.

Het is wel de moeite waard eens de documenten van die tijd na te pluizen en de kostprijzen te vergelijken met de hedendaagse.

De rekeningen van die tijd wijzen uit dat de steen kostte: 12,25 fr. per duizend, kalk 1,10 fr. per 100 kg., cement 3,50 fr. en 4,50 fr. per 100 kg. voor Portland.

De melkerij werd gebouwd met Scheldesteen geleverd door de weduwe Flor. Eeckman-De Bolle te Melsen. Tekenend voor de godsdienstzin der Vlaamse bevolking in die tijd is de aanhef der rekeningen voor levering van steen, luidende als volgt: "Onder Gods bewaring en op Uwe risico en perykels zend ik U onder geleide van Triphon Fierens, schipper te Wachtebeke, in goeden staat vier en twintig duizend goeden Scheldesteen, geladen van mijnen steenoven, staande in de Kareelmeers te Melsen, Het gelieve U genoemden schipper den onder U beiden bedongen vrachtprijs zij: twee frank 25 centiemen het duizend, na behoorlijke uitlossing, te voldoen."

MELKERIJ

V. 111. K2

SAMENWERKENDE

1900 ~ 1925

5^{te} CATHARINA

Jaar. Ballen.	Kilogr. melk	Kilogr. boter	Gemidd. D. getal kg melk per kg. boter	Gemidd. D. melk per kg. boter.	Opbrengst melk per kg. boter. v. boter	Beden op 31 Dec.
1900-1901	1.343.127	50.526	26 1/2 ³³	2, 81	141.928,06	152
1902	1.412.616	54.423	25 9/10 ³⁴	2, 71	147.486,33	163
1903	1.630.300	61.916	26 2/10 ³⁴	2, 81	173.983,96	222
1904	1.920.782	73.628	26 ³⁵	2, 78	222.569,58	258
1905	2.089.024	80.061	26 ³⁵	2, 88	230.575,68	287
1906	2.208.703	84.513	26 1/10 ³⁵	2, 95	249.318,35	308
1907	2.472.242	95.293	25 9/10 ³⁶	2, 90	276.349,20	324
1908	2.459.377	95.477	25 7/10 ³⁶	2, 99	283.476,23	337
1909	2.414.821	91.971	26 1/10 ³⁶	2, 95	281.314,45	339
1910	2.511.302	97.600	25 7/10 ³⁶	3, 06	298.686,00	349
1911	2.452.902	98.109	25 ³⁷	3, 27	320.876,43	359
1912	2.704.414	103.961	26 ³⁸	3, 18	330.925,98	386
1913	2.977.711	113.115	25 2/10 ³⁸	3, 06	361.481,90	409
1914	2.802.494	112.223	24 9/10 ³⁹	2, 98	334.426,54	420
1915	2.216.389	89.366	24 8/10 ³⁹	3, 97	354.783,02	419
1916	2.091.558	85.818	24 4/10 ³⁹	4, 81	412.784,58	433
1917	1.133.436	33.089	29 ³⁹	6, 00	226.687,25	458
1918	834.489	28.631	29 1/10 ³⁹	6, 00	171.786,00	9
1919 sedert 10 Jun	417.476	15.472	26 9/10 ³⁹	11, 86	183.497,90	9
1920	1.529.810	59.482	25 2/10 ³⁹	15, 21	904.721,32	443
1921	2.245.021	88.123	25 4/10 ⁴⁰	14, 24	1254.871,52	468
1922	2.438.862	95.248	25 6/10 ⁴¹	11, 94	1187.261,65	495
1923	2.787.022	113.273	24 8/10 ⁴²	15, 05	1.704.758,69	509
1924	2.783.838	112.412	24 7/10 ⁴³	14, 48	2.077.979,16	527
1925	2.143.778	94.440	22 4/10 ⁴³	14, 84	1.760.867,20	583
1926	3.656.354	144.058	25 2/10 ⁴³	21, 09	3.000.512	583
1927	3.206.083	122.886	25 1/10 ⁴³	26, 62	3.376.104	579
1928	3.071.000	113.273	25 1/10 ⁴³	27, 42	3.916.133	571

Orlog

Een stoomketel Mahy van 25 m² kostte 3315 fr. We zijn geneigd te glimlachen bij het horen van die prijzen, en toch zien wij „in de staat der kosten waartoe de oprichting der stoommelkerij aanleiding gegeven heeft” dat men komt tot een bedrag van 32.876,19 fr., wat voor die tijd een respectabele som was, vooral als deze werd samengebracht door mensen, waarvan velen niet in staat waren 50 fr. te storten op aandeel in de melkerij. Op 25 oktober 1900 werd er als vandaag een H. Mis opgedragen ter ere der H. Catharina, die als patrones werd verkozen en dezelfde dag werden bouw en machines gewijd door de Zeer Eerw. Heer Pastoor Dhont en op 26 Oktober stroomde de melk voor de eerste maal door de apparaten. Het eerste maatschappelijk boekjaar werd gesloten op 31 December 1901 en wees uit dat er 1.343.127 liters melk werden geleverd met een gemiddeld vetgehalte van 33^o.

De boterproductie bedroeg 50.526 kg. en bracht gemiddeld 2,81 fr. per kg. op. Het ledental groeide geleidelijk aan en in 1905 was de melkaanvoer ongeveer 3.000.000 liters. De boterprijs schommelde tussen 2,71 fr. in 1902 en 3,18 fr. in 1912, na in 1911 - een uitzonderlijk droog zomerseizoen- 3,27 fr. te hebben bereikt, om in 1914 terug te vallen tot 2,98 fr.

De financiële uitslag was zeer goed. De uitbetalingen werden zo vlug mogelijk gedaan tot voldoening harer leden. Dit moge blijken uit een spontane hulde die werd gebracht aan de inrichters uit naam van de landbouwers van St. Kruis-Winkel door wijlen de Heer Louis De Paepe, op de eerste algemene vergadering op 30 Januari 1902, waaruit ik de volgende zinsnede aanhaal:” De verenigde landbouwers van St. Kruis-Winkel, aangesloten bij de Samenwerkende Stoommelkerij Ste Catharina van Wachtebeke waarvan de leden hier allen op dit ogenblik vergaderd zijn, hebben mij verzocht deze gelegenheid niet te laten voorbij gaan, zonder een woordje van hulde toe te sturen aan de zeer verkleefde inrichters. Gaarne voldoe ik aan dit verzoek en het is ons een eer hulde en dank te mogen brengen aan hen die met wijs beleid en zelfopoffering werken aan ‘s landbouwers welzijn. Spoedig was het nieuws der oprichting ener samenwerkende melkerij te Wachtebeke ook in Winkel bekend, en wij nemen de stoute vrijheid de eerste algemene vergadering te komen bijwonen. De bespreking der standregelen beviel ons uitermate en het deed ons allen groot genoeg onze aanvraag aanvaard te zien. Niettegenstaande vele beknibbelingen, voortkomende uit onwetendheid of nijd, is de stoommelkerij met rasse schreden tot stand gekomen, iedereen is op heden overtuigd van de grote voordelen door deze maatschappij reeds verworven. Ten eerste arbeid en moeite gespaard, ten tweede tijd gewonnen, ten derde merklijk hogere opbrengsten en ten vierde meerdere welstand en schone verbroedering.

Daarom, Mijne Heren, breng ik in naam der Winkelse boeren, die het als een grote gunst beschouwen aangesloten te zijn bij de Samenwerkende Stoommelkerij Ste Catharina te Wachtebeke, hulde en dank aan hen die er de ziel van zijn. De Eerw. Heer Simoens; de onvermoeibare alomgekende volksvriend de Heer Secretaris Bauwens; de getrouwe achtbare Heer Bestuurder, alsook aan de Heren bestuursleden en Commissarissen die met onverpoosden ijver hand in hand werken tot welvaart der Maatschappij. Nog een hulde en voornamelijk dankbetuiging aan de Eerw. Heer Pastoor van Wachtebeke, opvolger van wijlen de betreurde Eerw. Heer Dhondt. Wij wensen uit ganser harte dat de kostbare inrichting in bloei blijve voortgaan tot eer van haar inrichters en tot nut van haar leden. Dat uit eenieders mond de vreugdekreet weergalme „Leve lang de Samenwerkende Stoommelkerij Ste Catharina van Wachtebeke”. Tot daar het uittreksel uit deze spontane hulde. Reeds in 1902 werden de aandelen der ereleden totaal uitgekeerd, en van toen af begon men met een jaarlijkse uitkering van winst. In 1904 werd op ieder volstort aandeel der leden 20 fr.

terugbetaald; in 1903 werd nog 10 fr. uitgekeerd en in 1913 geschiedde de totale vereffening der aandelen, zodat geen centiem maatschappelijk kapitaal meer was gestort. In de zomer van 1901 was men overgegaan tot het bouwen van een bewaarplaats voor ijs dat 's winters uit de Langelede of de Moervaart zou worden getrokken, om de volgende zomer te dienen tot afkoelingsmiddel bij de boterbereiding. Schilderachtig was dat misschien wel, op hygiënisch gebied liet het veel te wensen over. Er was toen echter nog geen sprake van kunstmatige koudevoortbrengst. Bij het in bedrijf stellen der melkerij in 1900 werd de melk geleverd in kruiken die eigendom waren van de maatschappij en door de leden in bruikleen werden genomen. In februari 1912 besliste het bestuur dat hieraan een einde zou worden gesteld, gezien de vele klachten die er uit voortvloeiden, om reden dat iemand die tijdelijk geen melk leverde en een goed onderhouden kruik moest inleveren, bij de hervatting van zijn melklevering soms een min goed verzorgde in de plaats kreeg. Op 25 maart 1912 werd overgegaan tot de publieke veiling bij opbod van al de melkkruiken aan de melkerij toebehorende. Dit was een zeer folkloristische gebeurtenis. Alle leden en leveraars kwamen samen met hun kruiken op de koer der melkerij, de openbare verkoping begon en iedereen mocht op gelijk welke kruik bieden. Ten blijke van de gehechtheid aan iets waaraan onze landbouwers zorg en werk hebben besteed, is het feit dat sommige leveraars voor de kruik, die ze min of meer lange tijd in gebruik hadden, meer gaven dan dat ze aan een fonkelnieuwe moesten geven.

Zo werd er tot 16,50 fr. geboden voor een kruik die nieuw maar 12 fr. kostte. Gehechtheid aan hun geboortegrond, gehechtheid aan hun bedrijf met alles wat er op is en de stempel draagt van hun zorg en werk, is steeds een eigenschap geweest van ons Vlaamse boerenfolk. Mochten we nooit ondervinden wat ontheemding betekent! De uitrusting der fabriek werd ondertussen aangepast, nieuwe ontromers werden aangeschaft, in 1905 werd een tweede stoomketel, welke thans nog werkt, bijgeplaatst. Toen kwam de oorlog (eerste W.O.) en de Duitse bezetting was een ramp op gebied van fabriekmatige melkverwerking. In tegenstelling met hetgeen we hebben beleefd in 1940, werd er gedecentraliseerd en moest er verplichtend op iedere gemeente een melkerij of liever een afromingscentrum worden opgericht. Wij kennen allen voldoende de toestand in tijden van voedselschaarste om te weten dat verplichte melklevering grote misnoegdheid teweeg brent en de melkerij op zijn zachtst gezegd als een noodzakelijk kwaad doet aanzien. De landbouwers-aandeelhebbers van St. Kruis Winkel mochten de melk niet meer leveren aan hun inrichting maar werden verplicht te leveren aan een plaatselijke private inrichting. Bij het aftrekken der Duitse legers werden bijna alle melkkoeien vóór hen weggedreven zodat de melkveestapel bijna verdwenen was in onze streek. De melkerij heeft dan ook opgehouden te werken van oktober 1918 tot juni 1919. In de algemene vergadering van 5 februari 1920 werd beslist dat de aandeelhouders, die nog koeien hielden, en over melk beschikten, uiterlijk op 1 april 1920 hun melklevering moesten hervatten of dat ze anders, gezien de eerste aanmaning die ze reeds gekregen hadden, bij toepassing van art. 18 der standregelen zouden worden uitgesloten. Te dier gelegenheid heeft de beheerraad zich stipt aan de bepalingen der standregelen en der huishoudelijke verordening gehouden en de uitsluiting tegen bepaalde landbouwers toegepast. De omstandigheden deden deze laatsten spoedig ervaren dat ze ongelijk hadden de melkerij te verlaten en tot hun eigen ongemaken schade heeft het geduurd tot 1930 eer ze terug als melkleveraar werden aanvaard. De melkveestapel herstelde zich spoedig en de melkerij hernam haar vroegere bloei. In 1925 reeds, bij het vieren van het zilveren jubileum, werden 3.400.000 liter melk aangevoerd. In 1924 beleefden we een onaangename sluiting ter oorzaak van het

heersende mond- en klauwzeer. Deze sluiting, die ten onrechte door een al te voortvarende getroffen maatregel werd veroorzaakt, duurde 14 dagen en deed onverwachts aan de leden beter het nut en het gemak der melkerij beseffen. Op waardige wijze werd in 1925 in deze zaal het zilveren jubileum der maatschappij gevierd en velen onder ons hebben nog aangename herinneringen aan dit feest. In 1928 werd een koelinrichting en dubbelwandige roomrijpers geplaatst, nadat in 1922 een karnkneder met een inhoud van 3200 liter werd aangeschaft en in 1924 de pasteurisatieinrichting werd vernieuwd. In 1927-28-29 kenden we de jaren van hoge conjunctuur en wellicht de hoogste boterprijzen, gelet op de geldwaarde van toen. De gemiddelde boterprijs in 1928 was 27,82 fr. In 1929: 30,29 fr. Toen kwam de crisis in de landbouw die steeds maar erger werd. In 1930 was de gemiddelde prijs van een kg. boter 25,38 fr. In 1932: 19 fr. om in 1935 terug te vallen tot 17,45 fr. Lichte herneming in 1937 en 1938: gemiddeld 22,26 fr. en 22,61 fr. om in 1939 terug te dalen tot 20,33 fr. Moeilijke jaren voor de landbouw en de melkveehouderij, waar er hard moest gewerkt worden om toch een zekere bescherming der inlandse produkten te bekomen. In 1929 de 13de oktober werd een algemene vergadering gehouden tot verlenging, zo nodig tot herstelling der maatschappij, gepaard gaand met enkele lichte wijzigingen der standregelen, noodzakelijk geworden door de tijdsomstandigheden. Deze verlenging of herstelling was noodzakelijk ingevolge de wetsbepalingen op dat stuk, die zeggen dat een samenwerkende maatschappij niet langer dan voor 30 achtereenvolgende jaren kan worden gesticht. Alle leden bleven de maatschappij trouw en tekenden ter vergadering in viervoud de wijzigingsakte. In 1936 beslist het bestuur tot de vernieuwing van één der stoomketels en der stoommachine, alsook de verbouwing der machinekamer en het ketelhius. Einde 1938 ging mijn vader als bestuurder op rust. 38 jaar had hij de verantwoordelijkheid getorst en besloot hij het bestuurderschap over te dragen aan uw dienaar.

De melkaanvoer bereikte in 1939 4.121.666 liter. Toen kwam voor de tweede maal de oorlog over onze gewesten en kenden we, helaas, weer de druk van een vreemde bezetting. De melkerijen werden ingeschakeld in de nationale Landbouw- en Voedingscoöperatie en meer speciaal in de Hoofdgroepering „Zuivel, Vetten en Eieren”. Thans werd heel de bestaande zuivelnijverheid omgewerkt. Veel bedrijven werden gesloten, andere, zo ook onze melkerij, kregen een winningsgebied toebedeeld dat hen voor grote verplichtingen en diepgaande omvormingen plaatste.

Waar we voor de oorlog alleen Wachtebeke, St.-Kruis Winkel en een keim deeltje van Zaffelare als werkgebied hadden, met een 600 leveraars, kregen we nu toebedeeld, benevens ons gewoon winningsgebied, gans de gemeenten Zaffelare, Mendonk, Zeveneken. Gedeeltelijk: Zelzate, Lokristi en Desteldonk. Het was een gebied met meer dan 4800 koeien. Hadden de landbouwers van de eerste dag der verplichte melklevering al de beschikbare melk moeten leveren, dan waren we wellicht met het bestaande gebouw van toen in de melk vergaan. Zo'n vaart heeft het echter niet genomen. Zoals te verwachten werd de leveringsplicht slechts met tegenzin ondergaan, niettegenstaande alle weldenkende landbouwers overtuigd waren dat er iets diende gedaan te worden om de brede lagen der bevolking het allernoodzakelijkste minimum aan vetstoffen te bezorgen. Ook in die omstandigheden hebben we getracht ons plicht te doen en we zijn er oprecht van overtuigd de gemeenschap te hebben gediend en de belangen onzer leden te hebben behartigd. Einde 1940 besloot ons bestuur, gezien de verplichtingen waarvoor we werden geplaatst, de in 1939 opgemaakte verbouwingsplannen uit te werken en de inrichting te moderniseren. Dank zij deze doorrijvendheid beschikken we thans over een bedrijf dat als verbouwde fabriek toch mag staan naast veel van onze zusterinstellingen van jongere datum en na de thans voorgenomen aan-

passing en vergroting, hopen we de steeds toenemende melkaanvoer in de beste voorwaarden te kunnen blijven verwerken. De tijdige verbouwing, die onze melkerij van een onooglijk bedrijfje tot een comfortabele zuivelfabriek omvormde, heeft ons met reuzeschreden doen vooruitgaan. Honderdduizenden franken meer zou de verbouwing thans kosten, wat ten eerste heeft bijgedragen tot de versteviging van de financiële toestand der maatschappij. De koelinrichting werd vernieuwd alsook het pasteurisatiesysteem. Bestellingen zijn op dit ogenblik gedaan voor het stoken met zware olie, machinale verpakking der boter en automatische koelinstellingen voor de bewaarplaats en het verpakkingslokaal der boter. In 1944 werden de standregelen opnieuw gewijzigd. De verantwoordelijke waarde der aandelen werd gebracht van 50 fr. op 2000 fr. Uit de reserven der maatschappij werd 150 fr. gestort op ieder onderschreven aandeel. Art. 3 der standregelen bepaalt voortaan dat de maatschappij zich kan interesseren in andere melkerijen, landbouw- of handelondernemingen, tot bevordering van haar doel of in het voordeel van haar leden. De oorlog ging gelukkig voorbij zonder de minste schade aan onze inrichting te veroorzaken. Na het einde der vijandelijkheden kenden we nog een tijdlang de rantsoeneringsperiode en werden we geplaagd door een legertje controleurs van de communistische minister van Voedselvoorziening Lalmand, onzaliger gedachtenis. Ook hieraan kwam een einde en in 1948 keerden we terug naar het regime der vrijheid. De melkaanvoer stijgt regelmatig en in 1949 hadden we 4.782.050 liter melk, met gemiddeld een vetgehalte van 3,51". In 1950 zal de geleverde hoeveelheid melk ongeveer de 6 miljoen liter bereiken, dit is 50 % meer dan in 1939. De gemiddelde boterprijs was 87,211 fr. in 1948, 84,347 in 1949 en voor de eerste maanden van 1950: 76,813 fr. Aan de hoedanigheid der voortgebrachte produkten wordt de meeste zorg besteed. Sedert het in voege komen der boterkeuringen behaalden we bijna altijd controlemerkpunten en we mogen met fierheid verklaren dat het behoud van het controlemerk nooit in gevaar kwam en dat onze fabriek steeds onder de eerste tien werd geklasseerd. Door de omstandigheden gedwongen, werden we ingeschakeld in de levering van consumptiemelk, een bedrijfstak die we sedertdien vast in ons programma hebben opgenomen en in het belang der valorisatie van de melkproductie blijvend dient voortgezet te worden. In verband hiermee moeten we vermelden dat ons bestuur geestdriftig is bijgetreden tot de groep der Intercoöperatieve melkcentrale, opgericht door vijf samenwerkende melkerijen der provincie, namelijk: Moerbeke, Nazareth, Nevele, Scheldewindeke en Wachtebeke. In het verslag der commissarissen voorgedragen op de algemene vergadering van 12 mei 1948 lezen we hetgeen volgt: „Bewust van haar zending wordt onze maatschappij wel ouder in jaren maar weet zich aan te passen aan de nieuwe tijdsomstandigheden, bewijs daarvan haar deelname aan de oprichting der Intercoöperatieve Melkcentrale te Gent, die, gelet op de jongste voorschriften inzake melkhandel, geroepen is binnen afzienbare tijd uitstekende diensten te bewijzen aan de landbouw. Deze inrichting, uitgerust met moderne machines, zal door het op de markt brengen van de melk onder vorm van verschillende speciale produkten en consumptiemelk van eerste hoedanigheid, de verhoging van het melkverbruik in de hand werken. Mocht deze jonge instelling, die zoveel beloften voor de toekomst in zich sluit, groeien en bloeien. We zijn gelukkig van nu af te mogen verklaren dat ze beantwoordt aan het gestelde doel, en reeds nuttige resultaten afwerpt. Veel zorg wordt er besteed aan raad en voorlichting inzake het leveren van goede gezonde melk. Prachtige resultaten werden op dat gebied bereikt, zodat we tamelijk streng kunnen optreden tegen hen, die door het leveren van te zure melk, schade berokkenen aan hun standgenoten, wat algemeen gezien niet is toegelaten en zeker niet onder leden van een samenwerkende vennootschap. Dit alles heeft echter maar één doel: het

belang der melkleveraars te dienen om door het voortbrengen van eersterangsprodukten de hoogste prijzen te bekomen. Naast de uitbetalingsprijzen der geleverde melk, die zeker de vergelijking met deze van alle goedwerkende fabrieken kunnen doorstaan, hebben we in de loop der laatste tien jaar alleen meer dan 4 miljoen frank aan coöperatieve teruggave toegekend en reeds voor het grootste gedeelte uitbetaald. We mogen dit overzicht niet sluiten zonder een welverdiende hulde te brengen aan de werkers van het eerste uur. Piëteitsvol hebben we in dankbare erkentelijkheid deze herdacht die ons in de loop der jaren zijn ontvallen, waaronder we noemen de Heer Alfons Bauwens, gemeentesecretaris en stichter van de maatschappij. Aan zijn onvermoeibare werkkracht is het grotendeels te danken dat de melkerij werd opgericht. De Eerw. Heer Bruno Dhondt, pastoor en stichter. De Heren Karel Van Pottelberghe, August Van Bastelaere, Emmanuel Van der Sypt, Alfons Steel, Emmanuel Colpaert, Edward De Letter, Victor Creve, Jan Verswalm, Emmanuel Hesters, Marcel Gysel, Jan De Smet, Honoré Ryckaert, Gustaaf De Letter, Arthur De Caluwé, Kamiel De Block en misschien nog anderen waarvan de naam mij ontsnapt, die zich allen onbaatzuchtig hebben ingespannen om trouw de belangen van hun leden te dienen. Maar op deze schone jubeldag keren we ons vooral tot hen die we nog in ons midden hebben en betuigen we onze verering en dank op de eerste plaats aan onze geachte Voorzitter, de Heer Petrus Van Laere, medestichter. Van in 1900 ondervoorzitter en sedert 1906 voorzitter der maatschappij. In het Staatsblad van 10 mei 1900 prijkt zijn naaam als eerste die de standregelen ondertekende. Trouw als niemand kan men op één hand tellen de maandelijks bestuursvergaderingen die hij niet bijwoonde en ik vind maar één algemene vergadering waar hij, door bijzondere omstandigheden belet zijnde, niet aanwezig was. Kalm en bezadigd, voorzichtig en toch doordrijvend, heeft hij steeds met wijs belijd de vergaderingen geleid. Hij is „de voorzitter” die we steeds in ere houden. Onze ondervoorzitter de Heer August Hesters, die, spijs zijn 86 jaren, nog kranig is als een zestiger, maakt sedert 1900 deel uit van het bestuur en is samen met de voorzitter lid van de beheerraad der Intercoöperatieve Melkcentrale te Gent. Aan zulke mensen is onze maatschappij veel verschuldigd” Hun toewijding en verantwoordelijkheidszin zijn de pijlers waarop het vertrouwen in de samenwerking steunt. Mochten ze nog vele jaren in ons midden blijven! Al de leden van ons bestuur bestaande op dit ogenblik uit de Heren Bonte Eduard, sedert 1907; Van Der Sypt Theofiel, sedert 1920; Van Nieuwenhuyze Vital, sedert 1931; Celie Gustaaf, sedert 1933; Van Bastelaere Hippoliet, sedert 1934; Van Loo Maurits, sedert 1935; Van Renterghem Constant, De Block Aimé, De Letter Gerard, De Caluwé Urbain, Rijckaert Clément, en de Eerw. Heer Van der Poorten, onderpastoor, op de laatste algemene vergadering gekozen als lid van de toezichtsraad, zijn beziel met dezelfde geest van offervaardigheid, hun enige bekommernis is de goede gang van de melkerij. Het mag gezegd worden dat ze op de hoogte zijn van hun taak. Geen enkel initiatief dat de zaak dient laten ze onbenuttigd, vastberaden en eendrachtig willen ze de weg van de vooruitgang bewandelen. Dank en hulde aan hen in naam van al de leden en vooral in mijn persoonlijke naam om de hulp en steun waarmede ze mij terzijde stonden. In dit verband willen we ook in onze dankbetuiging betrekken alle leden van het personeel, bedienden, werklieden en voerlieden. Bijzonder willen we hier vermelden de Heer August Ronse, melkvoerder, die 50 jaar lang, trouw en regelmatig als een uurwerk, de melk van dezelfde wijk naar de melkerij brengt. Straks zal hem een verdiend en eervol ereteken worden opgespeld en het bestuur zal hem met een passend geschenk bedenken. Onder ons personeel tellen we er nog enkele die we binnenkort voor 25 jaar trouwe dienst zullen mogen huldigen. Hun toewijding en werkkracht zijn mede oorzaak van de prachtige bedrijfsuitsla-

gen. Mochten ze op deze dag aanvoelen dat hun plichtsbesef door U allen wordt gewaardeerd. Maar ik denk dat niemand het mij kwalijk zal nemen als ik mij hier bijzonder richt tot iemand die, Goddank, nog in ons midden is. Voor mij is het tevens een dwingende plicht van kinderlijke liefde en erkentelijkheid. Het betreft namelijk Uw eerste bestuurder, mijn vader Theofiel Scheire. Acht en dertig jaar lang heeft hij de verantwoordelijkheid van het bestuursschap getorst. In de beginperiode der melkerij, toen de landbouwers alle nieuwigheden achterdochtig bekeken, is hem voorzeker onbegrip en soms ook wel laster niet gespaard gebleven, maar anderzijds is de blijvende trouw van de overgrote meerderheid der leden hem een aanmoediging en steun geweest. Zorgvolle dagen en wellicht slapeloze nachten heeft de opvatting van zijn bestuursschap hem meegebracht. Van hem heb ik geleerd wat „besturen” is, van hem heb ik geleerd wat „dienen” is. Hijzelf zegde, op dezelfde plaats waar ik nu sta, bijna dag op dag, bij de viering van het 25 jarig bestaan, op het einde van zijn verslag: „Samenwerking en eendracht moet onze leuze zijn, opdat ons nageslacht 25 jaren na deze het gouden jubelfeest zou kunnen vieren.”

Tot zover de rede van de tweede beheerder-bestuurder, Oktaaf Scheire op het feest ter gelegenheid van het 50-jarig bestaan van de melkerij.



De eerste en Ere-Bestuurder-beheerder 1900-1950, Theofiel Scheire. Ridder in de Kroonorde.



August Hesters. Stichter. Ondervoorzitter-beheerraad. Bestuurslid 1900-1950. Ridder in de Orde van Leopold II.



Petrus Van Laere. Stichter. Voorzitterbestuurraad 1900-1950. Ridder in de Orde van Leopold II.



Voltallige Beheer en Toezichtsraad



Decoratie voor Ronse August, 50 jaar melkvoerder

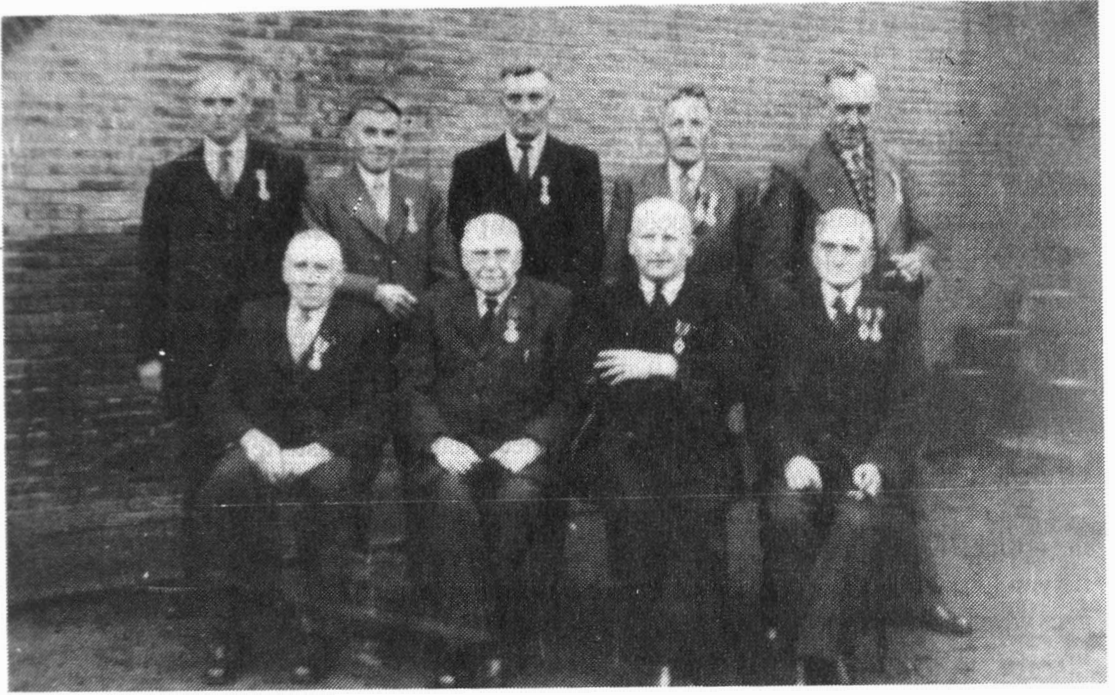

Groep der gedecoreerden op het 50-jarig jubileumfeest

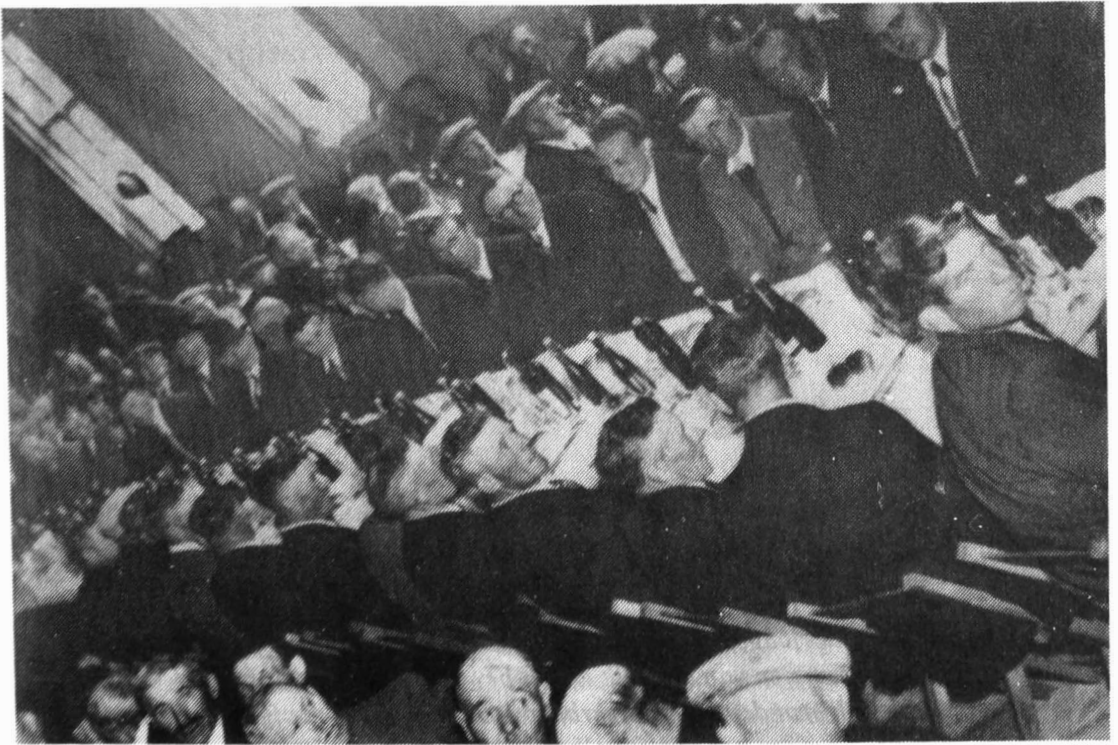

Een blik in de feestzaal

B: 1950 - sluiting

Voor de periode na 1950 kunnen we niet terugvallen op een zo gedetailleerd overzicht als dat van de Heer O. Scheire. Uit de briefwisseling kunnen we alleen vaststellen dat er, naast de dagelijkse problemen die voorkomen bij het leiden van een Zuivelfabriek (o.a. melkaanvoer, brief van 15 juni 1951) er op coöperatief vlak plannen waren de productie van sommige melkerijen te stoppen (brief van 14 december 1958).

Deze onderhandelingen werden geleid door het Zuivelconsulentschap van de Boerenbond. Zoals reeds vroeger geschreven verleende deze dienst niet alleen technische bijstand op alle gebied (uitrusting, boekhouding,...) maar had ook een gericht-adviserende taak op het gebied van kredietaanvragen en de samenwerking en eventuele opslorping van sommige zuivelfabrieken. Dit advies werd ook doorgespeeld aan het Ministerie van Landbouw waar de Belgische Boerenbond traditioneel grote invloed heeft.

In 1961 werd door de S.V. St. Katharina een kredietaanvraag ingediend (brief van 8 mei) tot het oprichten van een kaasfabriek. Dit krediet werd toegestaan met de steun van het Ministerie van Landbouw door middel van een rentevermindering van 1,75%. Die rentevermindering werd gegeven door het Landbouwinvesteringsfonds. (brief van 14 sept. 1961).

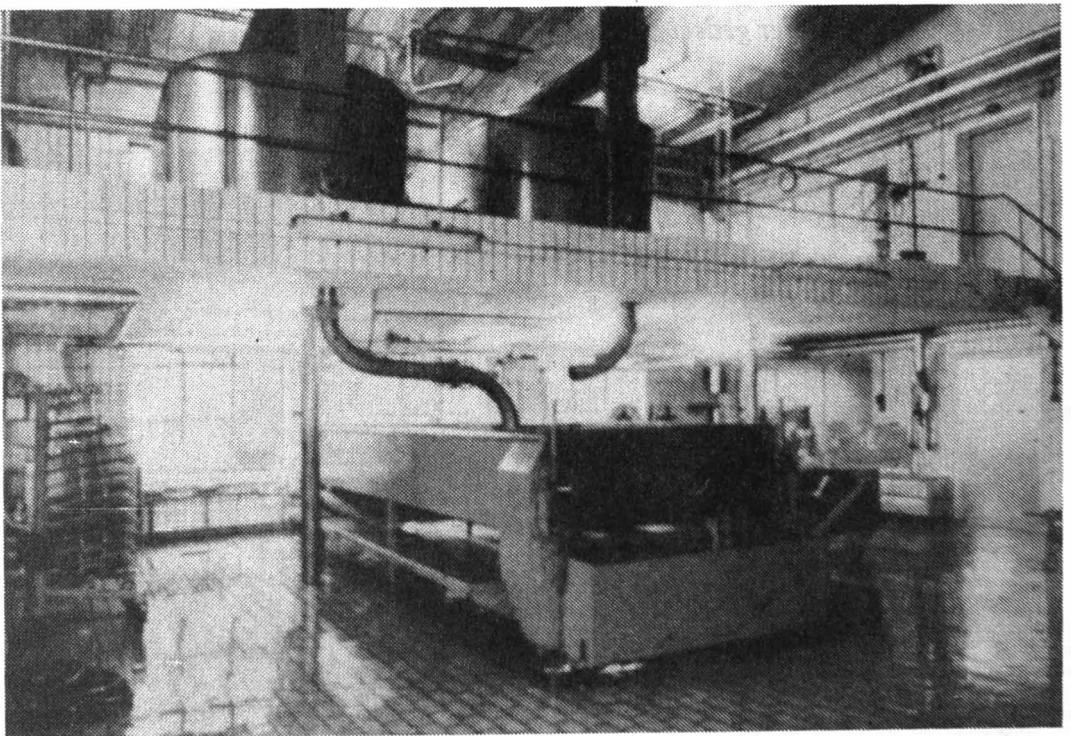

Een moderne fabricagezaal van Goudakaas. Op de galerij twee bakken voor het stremmen van de melk en het bewerken van de wrongel; onmiddellijk eronder de draineerbak waar de wei wordt afgescheiden; de aldus ontstane wrongelhoek wordt in porties gesneden en over de kaasvormen verdeeld.

In 1963 werd gestart met de kaasproductie met heel gunstige resultaten (brief van 26/7/1963). Uit een verslag van 10.5.1966 (zie briefwisseling) blijkt dat: „...De huidige stand van de techniek is zó dat dergelijke melkerij het hoogste rendement kan brengen vanaf ca 15 miljoen liter. Ook de kaasfabriek is in haar huidige vorm nagenoeg volbelast. Alhoewel deze slechts een 3-tal jaren geleden van wal stak zijn de **BEKOMEN RESULTATEN ZEER GUNSTIG**. Het jaar 1965 was voor Wachtebeke dan ook een van de beste jaren die men kende en het voornoemde economisch rendement van 32,50 liter is **EEN VAN DE HOOG-STE CIJFERS** die wij tegenkomen.” (Voor de productiecijfers van de kaasfabriek verwijzen wij naar hetzelfde verslag)

Verder lezen wij onder „B. Enkele beschouwingen”:

„De ontwikkeling van Sidmar laat toe aan te nemen dat de aanvoerstijging van melk in Wachtebeke een einde zal nemen...” En om de productie op peil te kunnen houden en eventueel te vergroten was er meer aanvoer van melk nodig. Die werd, althans hoopte de directie, gevonden door de private melkerij ST. Martinus (eigenaar de Heer Cruyl) over te nemen. Deze overname bedroeg vijf miljoen fr.

De krediteaanvraag van 16/2/1966 ten belope van 10.000.000 fr. werd toegestaan, weliswaar gelimiteerd tot 5.000.000 fr, dit om de overname van Assenede te kunnen realiseren (verslag van 10.5.66)

Onder par. 5 „Aanpassingen in het bedrijf” werd nochtans opgemerkt dat de ontvangstcapaciteit moest uitgebreid worden maar daarvoor werd geen krediet toegestaan.

Onder par. 6 „Besluit” lezen we: „**ALHOEWEL WACHTEBEKE NIET VOORKOMT OP DE LIJST VAN DE BLIJVENDE BEDRIJVEN (Ministerie van Landbouw)...**”. Uit dit besluit zouden we eigenlijk al kunnen opmaken dat het einde van de S.V. St. Katharina reeds vast stond door beslissingen waarin het bestuur eigenlijk geen inspraak had.

Ondertussen verliep de overname van Assenede op financieel gebied niet zo vlot als het eigenlijk moest:

1. Een overname van 5.000.000 fr. en de indienstname van de directeur van Assenede.
2. Een verlies van melkaanvoer van de oude leveranciers van Assenede. Er was veel onderlinge strijd tussen de melkerijen wat het ophalingsgebied betrof: waar de verschillende ophalingsgebieden elkaar raakten was er veel verloop van leveranciers die geen lid waren van een melkerij. Zij leverden aan de melkerij die meest betaalde, alhoewel er overeenkomsten bestonden tussen de directeurs onderling om dezelfde prijs te betalen voor dezelfde kwaliteit van melk.

Toen Assenede aangekocht werd was er daar alleen nog melkstockering en staalname. De melk ging dan naar Comelco in Sleidinge. Maar na de overname door Wachtebeke heeft de directie van Sleidinge de melkvoerders „bewerkt” om hun melk nog naar Sleidinge te brengen. Op die manier kwam er maar 50% van de melk van Assenede naar Wachtebeke.

3. Een heel lage verkoopsom van de gronden en de gebouwen van Assenede (1.750.000 fr. aan de firma Hinssen).

Voeg daarbij de verouderde structuur voor de melkverwerking in Wachtebeke (wat tot gevolg had dat er meer arbeidskrachten nodig waren), de schraping van 5.000.000 fr. krediet, de steeds lagere prijzen van de afgewerkte producten...veel bedrijven zouden er al vroeger mee gestopt zijn.

Bij al die moeilijkheden moeten we zeker en vast niet vergeten: het wegvallen van de EEG subsidies voor de kaas (10 fr/kg).

Er waren landen, zoals Nederland, die de kaassubsidie zelf verder uitbetaalden, zodat de Belgische kaasindustrie in een slechte concurrentiële positie kwam.

Toch heeft de tweede beheerder-bestuurder, de Heer Octaaf Scheire, zijn bedrijf in stand

weten te houden tot aan zijn overlijden in 1972. Hij heeft de S.V. St. Katharina geleid vanaf 1 januari 1939. In de afscheidsrede van 17 november 1972, uitgesproken door een lid van de Raad van Beheer, lezen wij:

„...Nooit zal het voldoende kunnen gewaardeerd worden wat deze wijze man presteerde voor de valorisatie van de zuivelproducten in de periode 1950 tot 1968 toen de EEG zuivelmarkt in voege kwam...”

In 1973 werd de S.V. St. Katharina op de buitengewone algemene vergadering van 11 mei 1973 gefusioneerd met de „Zuivelindustrie Inco” van Kallo. Ze werd nog gebruikt als stockageplaats van melk tot 1978.

In een socio-kulturele studie over Wachtebeke, door Luc BAUWENS, gemaakt in opdracht van het Gemeentebestuur, lezen we op pagina 87: „3. Vooruitzichten in verband met kulturele werking en de beheersformule van het kultureel centrum”....Het ter beschikking komen van de vroegere lagere jongensschool op de Rechtstro en de MOGELIJKHEID TOT AANKOOP VAN DE ZUIVEL-EN KAASFABRIEK ST.-KATHARINA HEBBEN DIT NOG MEER IN DE HAND GEWERKT. Dit complex biedt unieke mogelijkheden om tot kultureel centrum gerevaloriseerd te worden. Reeds op 12 juli 1978 besliste de gemeenteraad over de aankoop van de geprefabriceerde klaslokalen naast de gemeenteschool op de Rechtstro, met de bedoeling ze voor te bestemmen voor sociaal-kulturele doeleinden. Op 27 december '79 werd het College van Burgemeester en Schepenen gemachtigd om besprekingen te voeren nopens de aankoop van de gewezen kaas- en zuivelfabriek....”

D. VOLMACHT VOOR FUSIE

641

Ondergetekende DIELEMAN LOUIS te GENT 2 vennoot van de S.V. Zuivelfabriek Ste Katharina Wachtebeke geeft hierbij volmacht aan de Heer BOONE FLORENT eveneens vennoot van de S.V. Zuivelfabriek Ste Katharina Wachtebeke om hem te vertegenwoordigen op de buitengewone algemene vergadering van vrijdag 11 mei 1973 om 15.30 in “Onze Kring”, Kerkstraat, te Wachtebeke.

met volgende punten op de agenda:

1. Toekenning van aandelen door voorafnemings uit de vrije reserve. Vaststelling van de modaliteiten. Beslissingen onder opschortende voorwaarde.
2. Voorstel tot fusie met Zuivelfabriek INCO, samenwerkende vennootschap te Kallo. Vaststelling van de voorwaarden.
3. Aanstelling van gevolmachtigden en vaststelling van hun bevoegdheid om de fusie tot stand te brengen.

en er voor hem en in zijn naam voor het hem toegewezen aantal stemmen te beslissen over

alle punten die op regelmatige wijze op de agenda zullen genomen worden en alle stukken en documenten te ondertekenen die ter bevestiging of uitvoering van de genomen beslissingen zullen voorgelegd worden.

Gedaan te,

op 11/5/73

Handtekening,
get.: L. Dieleman.

„COOPERATIEVE ZUIVELFABRIEK SINTE - KATHARINA”
Samenwerkende Vennootschap
WACHTEBEKE
in vereffening
H.R. Gent nr 19.624

Opgericht op 23 april 1900, akte gepubliceerd in de bijlagen tot het Belgisch Staatsblad van 10 mei 1900; verlenging van de duur respectievelijk op 13 oktober 1929 en 5 oktober 1959, akten gepubliceerd in de bijlagen tot het Belgisch Staatsblad, respectievelijk van 31 oktober 1929 onder nummer 16366 en van 23 oktober 1959 onder nummer 27636; wijziging van de statuten op 29 januari 1903, 13 oktober 1929, 16 mei 1944, 6 oktober 1959 en 11 mei 1965, akten gepubliceerd in de bijlagen tot het Belgisch Staatsblad respectievelijk van 9 februari 1903 onder nummer 611, 31 oktober 1929 onder nummer 16366, 23 juni 1944 onder nummer 8285, 23 oktober 1959 onder nummer 27636 en 9 juli 1965 onder nummer 22937; voorstel tot fusie met de Samenwerkende Vennootschap “Zuivelindustrie INCO te Kallo op 11 mei 1973, akte gepubliceerd in de bijlagen tot het Belgisch Staatsblad van 15 juni 1973 onder nummer 1802-2.

D. SLUITING VAN DE VEREFFENING EN LAATSTE LEDENLIJST.

De ondergetekenden, allen vennoten van de „Coöperatieve Zuivelfabriek Sinte-Katharina” te Wachtebeke, Samenwerkende Vennootschap in vereffening, op donderdag, 9 mei 1974 vergaderd in de lokalen van de S.V. Zuivelindustrie INCO te Kallo, onder het voorzitterschap van de Heer Goossens Gustaaf één der gevolmachtigde vereffenaars om de fusie met de S.V. Zuivelindustrie INCO tot stand te brengen, stellen éénparig vast dat zij op regelmatige wijze in vergadering zijn bijeengekomen met de volgende punten op de agenda:

1. Verslag van de gevolmachtigde vereffenaars over de inbreng in de Samenwerkende Vennootschap “Zuivelindustrie INCO” te Kallo.
2. Décharge, te verlenen aan de gevolmachtigde vereffenaars en sluiting van de vereffening

van de Samenwerkende Vennootschap "Coöperatieve Zuivelfabriek Sinte-Katharina" te Wachtebeke.

BESLISSINGEN.

1. De vergadering neemt kennis van de gedane inbreng van alle activa en passiva volgens de toestand van de vennootschap op 31 december 1972.
2. De vergadering keurt de inbreng goed en verleent zonder enig voorbehoud décharge aan de gevolmachtigde vereffenaars, de Heren Gijssel Albert en Goossens Gustaaf, en verklaart derhalve de vereffening van de Coöperatieve Zuivelfabriek Sinte Katharina te Wachtebeke voor goed gesloten en dat deze vennootschap opgehouden heeft te bestaan. Zij beslist dat alle boeken en dokumenten van de vennootschap gedurende vijf jaar zullen bewaard worden in de maatschappelijke zetel van de Samenwerkende Vennootschap INCO te Kallo.

De vergadering wordt gesloten om 13.00 uur.

Aldus opgemaakt in twee exemplaren te Kallo op 9 mei 1974, en ondertekend door de hierna vermelde aanwezigen:

Rijckaert	Clement	ldb.	Gent 2	getekend.
Gijssel	Albert	ldb.	Wachtebeke	-
Goossens	Gustaaf	ldb.	Gent 2	-
De Scheemaeker	Gust	ldb.	Ertvelde	-
Van Acker	Rene	bloemist	Zaffelare	-
Bonte	Emiel	ldb.	Zelzate	-
De Caluwé	Urbain	melkcontr.	Wachtebeke	-
Geerts	Alfons	gepension.	Gent 2	-
Van Rentergem	Constant	ldb.	Gent 2	-

COOPERATIEVE ZUIVELFABRIEK SINTE-KATHARINA

Samenwerkende Vennootschap
te WACHTEBEKE
Handelsregister Gent nr 19.624

Opgericht op 23 april 1900, akte gepubliceerde in de bijlagen tot het Belgisch Staatsblad van 10 mei 1900; wijziging van de statuten op 29 januari 1903, akte gepubliceerd in de bijlagen tot het Belgisch Staatsblad van 9 februari 1903 onder nummer 611; wijziging van de statuten

en verlenging van de duur op 13 oktober 1929, akte gepubliceerd in de bijlagen tot het Belgisch Staatsblad van 31 oktober 1929 onder nummer 16.366; wijziging van de statuten op 16 mei 1944, akte gepubliceerd in de bijlagen tot het Belgisch Staatsblad van 23 juni 1944 onder nummer 8285; wijziging van de statuten en verlenging van de duur op 6 oktober 1959, akte gepubliceerd in de bijlagen tot het Belgisch Staatsblad van 23 oktober 1959 onder nummer 27.636; wijziging van de statuten op 11 mei 1965, akte gepubliceerd in de bijlagen tot het Belgisch Staatsblad van 9 juli 1965 onder nummer 22.937.

VOORSTEL TOT FUSIE MET DE SAMENWERKENDE VENNOOTSCHAP „ZUIVELINDUSTRIE INCO” TE KALLO

VASTSTELLING VAN DE VOORWAARDEN AANSTELLING VAN GEVOLMACHTIGDEN.

De buitengewone algemene vergadering wordt gehouden in “Onze Kring”, Kerkstraat, 10 te Wachtebeke op 11 mei 1973, om 15h30 onder het voorzitterschap van de Heer Van Acker René.

Zijn aanwezig van de Raad van Beheer de Heren Van Rentergem Constant, De Block Aimé, Rijckaert Clément, De Caluwé Urbain, Bonte Emiel, Gysel Albert, De Scheemacker Gustaaf, en van de Raad van Kommissarissen de Heren Geerts Alfons, Goossens Gustaaf, Van Acker René.

De voorzitter stelt vast:

1. Dat er 210 vennoten aanwezig of vertegenwoordigd zijn en dat zij ten minste de helft van alle vennoten uitmaken, overeenkomstig artikel 28 van de statuten.
2. Dat alle aanwezige vennoten de aanwezigheidslijst ondertekend hebben.
3. Dat de buitengewone algemene vergadering op regelmatige wijze werd bijeengeroepen en dat zij derhalve geldig kan beslissen.

Het bureau van de vergadering wordt samengesteld als volgt:

de voorzitter, de aanwezige beheerders en kommissarissen, de twee stemopnemers waarvoor worden aangeduid de Heren Rijckaert Clément en Goossens Gustaaf en de secretaris de Heer Scheire Paul.

De agenda omvat:

1. Toekenning van aandelen door voorafneming uit de vrije reserve. Vaststelling van de modaliteiten. Beslissing onder opschortende voorwaarde.
2. Voorstel tot fusie met “Zuivelindustrie INCO”, Samenwerkende Vennootschap te Kallo. Vaststelling van de voorwaarden.
3. Aanstelling van gevolmachtigden en vaststelling van hun bevoegdheid om de fusie tot stand te brengen.

BESLISSINGEN

1. De buitengewone algemene vergadering keurt met 210 stemmen op 210 de toekenning van aandelen door voorafneming uit de vrije reserve goed en stelt er de modaliteiten van vast. De algemene vergadering neemt deze beslissing onder opschortende voorwaarde dat de twee volgende punten op de agenda goedgekeurd worden.
 2. Na toelichting gehoord te hebben over de redenen die tot de fusie aanleiding geven, beslist de buitengewone algemene vergadering met 210 stemmen op 210, die ten minste drie vierden van de uitgebrachte stemmen uitmaken, overeenkomstig artikel 28 van de statuten, dat de Coöperatieve Zuivelfabriek Sinte-Katharina, Samenwerkende Vennootschap te Wachtebeke, hierna „S.V. Ste-Katharina” genoemd zal opgeslorpt worden door de „Zuivelindustrie INC”, Samenwerkende Vennootschap te Kallo, hierna „S.V. INC” genoemd, onder de volgende voorwaarden:
 - a) Aan de vennoten van de S.V. Katharina zal in de S.V. Inco één aandeel van tweeduizend frank nominale waarde toegekend worden voor elk aandeel van tweeduizend frank nominale waarde dat zij in de S.V. Katharina onderschreven hebben.
Op deze aandelen zal als gestort worden aangezien, het bedrag dat in het vennotenregister van de S.V. St-Katharina als gestort staat ingeschreven op naam van iedere vennoot.
 - b) Op basis van de balans van 31 december 1972 zal inbreng gedaan worden van hoegenaamd alle aktiva en passiva, zonder enige uitzondering of voorbehoud, zoals ze in de vennootschap bestaan op het ogenblik van de fusie, zodat niets gewijzigd wordt aan de rechten van derden, noch aan deze van de vennoot, noch aan deze van de vennoten.
De aktiva bedragen 42.021.267 fr.
De passiva bedragen 42.021.267 fr.
De reserves gaan onveranderd over in de opslorpande vennootschap.
Het gestort kapitaal bedraagt 6.282.100 fr.
Alle aktieve en passieve verbintenissen worden onveranderd overgenomen.
 - c) De vennoten van de S.V. St-Katharina aanvaarden de statuten en de reglementen van de S.V. Inco zoals ze zullen gelden op het ogenblik van de fusie.
 - d) Het voorstel tot fusie wordt goedgekeurd onder de opschortende voorwaarde van de goedkeuring van de fusie door de S.V. Inco.
- De buitengewone algemene vergadering beslist:
- a) Deze voorwaarden aan te nemen;
 - b) Onder de opschortende voorwaarde van de goedkeuring door de S.V. Inco, de fusie goed te keuren;
 - c) Dat, door het feit van de inbreng, die door haar gevolmachtigden zal voltrokken worden, de S.V. St.-Katharina zal ontbonden zijn en in vereffening gesteld worden.
3. De algemene vergadering stelt als gevolmachtigden aan om de inbreng te doen en de fusie effectief tot stand te brengen de Heren Gysel Albert en Goossens Gustaaf.
Deze verklaren hun ambt te aanvaarden.

Onders. rees kapitaal op 31.12.72 : 4.904.000
 Onderscreven kapitaal op 31.12.72 : 5.456.000
 Pro fisco :

Balans

van Zuivelfabriek "St.-Katharina" te Wachtebeke
 samenwerkende vennootschap, handelsregister Gent n° 19624
 erkend door de Nationale Raad voor de Cooperatie onder n° 1466 M.B. 6/6/70
 over het boekjaar van 1. januari 1972 tot 31 december 1972

A K T I V A		P A S S I V A	
1. Vastgelegde aktiva	17.093.292	1. Eigen middelen	
2. Voorraden	8.002.752	Onderscreven kapitaal	4.904.000
3. Vorderingen	15.746.214	Nog te storten kapitaal -	3.525.900
4. Beschikbaar	1.179.009	Gestort kapitaal	1.376.100
5. Resultaat		Reserves	9.872.169
		2. Vreemde middelen op lange termijn	16.662.656
		3. Vreemde middelen op korte termijn	14.018.592
		4. Resultaat	69.530
TOTAAL	<u>42.021.267</u>	TOTAAL	<u>42.021.267</u>

Goedgekeurd door de algemene vergadering van 1972
 Voor gelijkvormig afschrift de 1972

NAMENS DE RAAD VAN BEHEER

get A DE BLOCK
 R VAN ACKER

De gevolmachtigden hebben de meest uitgebreide bevoegdheid om de inbreng te doen en de fusie tot stand te brengen, onder meer de bevoegdheden voorgeschreven bij artikel 181 en volgende van de samengestelde wetten op de handelsvennootschappen, en dit zonder dat zij daarbij nog enige machtiging van de algemene vergadering moeten vragen.

Zij mogen meer bepaald, zonder verdere machtiging van de algemene vergadering en zonder enig voorbehoud, alle hoegenaamde aktiva en passiva en alle roerende en onroerende goederen en rechten van de vennootschap inbrengen in de S. V. Inco, onder de voorwaarden die hierboven genoemd zijn.

Zij zullen de tegenwaarde in aandelen van de opslorpemde vennootschap mogen aannemen en onder hun controle doen inschrijven in deze vennootschap, waardoor zij uitdrukkelijk volmacht ontvangen vanwege de vennoten.

Zij zijn ervan ontslagen om inventaris te maken en mogen zich houden aan de boekhouding en de boekhoudingsgeschriften van de vennootschap.

Zij mogen de hypoteekbewaarder vrijstellen om ambtshalve inschrijving te nemen. Zij mogen toestemmen in de opheffing van alle hypotheken en inschrijvingen. Zij mogen verzoeken aan alle roerende en onroerende rechten.

In alle akten, in en buiten rechte, is de vennootschap geldig vertegenwoordigd door de genoemde gevolmachtigden, zonder dat dezen van enige bijzondere machtiging moeten doen blijken.

De vergadering eindigt om 17H30

Aldus opgemaakt in twee eksemplaren te Wachtebeke, op 11 mei 1973.

VAN ACKER René	Ldb	Zaffelare
VAN DAMME Richard	-	Zeveneken
GERRES Edgard	-	Wachtebeke
ONGENAE Adhemar	-	Destelbergen
ALEXANDER Hilaire	-	Wachtebeke
DE WEIRT Willy	-	Wachtebeke
GHYSELINCK Alfons	-	Desteldonk Gent 2
DE WILDE Gonzales	-	Zaffelare
DHAEMERS Marcel	-	Oostakker
VERSLYCKE André	-	Zaffelare
ROGIERS Maria	-	Zeveneken
DHOOGHE Gerard	-	Wachtebeke
RYCKAERT Gebr.	-	Zaffelare
DE CONINCK Jerome	-	Wachtebeke
VERMEULEN Maurice	-	Eksaarde
COYSMAN André	-	Desteldonk Gent 2
VAN MAERCKEN Maurice	-	Wachtebeke
BAETENS Hilaire	-	Zeveneken
DE WILDE Lucien	-	Zeveneken
VERLEE Maurice	-	Zeveneken
DE VliegHER Eduard	-	Wachtebeke
DE BLOCK Omer	-	Wachtebeke
DE BRUYNE René	-	Wachtebeke
HERMAN Georges Vital	-	Wachtebeke
VAN ASSCHE Marcel	-	Zeveneken
VAN MELE Eduard	-	Wachtebeke
VAN AUTREVE Armand	-	Zeveneken
VERSWALM Herman	-	Wachtebeke
VERVAET Alfons	-	Zeveneken
DE PAUW Jan	-	Gent 2
VAN BAMBOST Victor	-	Wachtebeke
VAN PETEGHEM Michel	-	Zeveneken
HERMAN André	-	Wachtebeke
BEKAERT André	-	Ertvelde
ALLIET Urbain	-	Wachtebeke
DE VOS Gustaaf	-	Wachtebeke
VAN PARIJS Gasron	-	Ertvelde
RYCKAERT Jules	-	Gent 2

ANTHEUNIS Marcel	-	Ertvelde
WYTINCK Oscar	-	Zaffelare
DE CRAENE Kamiel	-	Ertvelde
DE MUL Remi	-	Wachtebeke
BALLUE Arsène	-	Ertvelde
BAUWENS Omer	-	Sleidinge
HAEMERLINCK Jerome	-	Ertvelde
WELVAERT Gustaaf	-	Ertvelde
VAN ACKER Emiel	-	Ertvelde
DIERKENS Cyriel	-	Ertvelde
CREVE-HOFMAN Cyriel	-	Wachtebeke
VAN MELE Achiel	-	Zaffelare
GOOSSENS Gustaaf	-	Gent 2
SERRAES André	-	Zaffelare
DE WITTE Louis	-	Ertvelde
DE KERPEL Marcel	-	Zeveneken
DE RYCKE Jules	-	Gent 2
VAN WAES Herman	-	Lokristi
VERMANDEL Maurice	-	Zelzate
ONGENAE Maurice	-	Zaffelare
VERNAEVE Raymond	-	Ertvelde
VAN DE VYVER Roger	-	Zeveneken
DE BRUYNE Willy	-	Wachtebeke
DE BAETS Marcel	-	Lokristi
BUYSSE Valère	-	Zelzate
MEULEWAETER Edmond	-	Zeveneken
DE RYCKE Willy	-	Zelzate
DE GRAEVE Julien	-	Zaffelare
COLMAN Gilbert	-	Wachtebeke
Mevr. DE WILDE René	-	Zaffelare
BEKAERT Albert	-	Ertvelde
VAN HYFTE Albert	-	Ertvelde
GEERTS Alfons	-	Wachtebeke
DE LA RIVIERE Cyriel	-	Ertvelde
VAN NIEUWENHUYZE Clement	-	Gent 2
HESTERS Willem	-	Gent 2
DE GUCHTENAERE Georges	-	Zeveneken
BONTE Emiel	-	Wachtebeke
DE CALUWE Urbain	-	Wachtebeke
DIERICX Cyriel	-	Lokristi
DE SCHEEMACKER René	-	Ertvelde
VAN ACKER René	-	Lokristi
DE SCHEEMACKER Gustaaf	-	Ertvelde
VAN DE HOECKE Jan	-	Lokristi
BAECKE Georges	-	Ertvelde
STADEUS Pieter	-	Zaffelare

CNUDDE Adolf	-	Wachtebeke
DE MEY Leon	-	Oostakker
VAN POUCKE René	-	Wachtebeke
VAN POUCKE Cyriel	-	Wachtebeke
VEELAERT Edmond	-	Wachtebeke
VAN ACKER Roger	-	Desteldonk
ONGENAE Gerard	-	Wachtebeke
DE WAELE Gabriel	-	Wachtebeke
GELDOLF Raymond	-	Ertvelde
VAN DE VELDE Marie	-	Desteldonk
CELIE Etienne	-	Zaffelare
DE GRONCKEL Theofiel	-	Wachtebeke
NOTTE Gustaaf	-	Wachtebeke
BUYSSE Gerard	-	Wachtebeke
GENBRUGGE Gustaaf	-	Wachtebeke
VAN WAES Gerard	-	Wachtebeke
DE WEGGHELEIRE Lucien	-	Zeveneken
VAN HECKE Hilare	-	Lokristi
DE WEVER Victor	-	Wachtebeke
L'ECLUSE Kamiel	-	Wachtebeke
BOONE Clement	-	Wachtebeke
IMSCHOOT Theofiel	-	Zeveneken
DE COONINCK Maurits	-	Wachtebeke
DE CALUWE Gustaaf	-	Zeveneken
VAN DEN EEDE Achiel	-	Zaffelare
ONGENAE Roger	-	Wachtebeke
DE NYS Yvonne	-	Zeveneken
CREVE Omer	-	Gent 2
DHOOGHE Martha	-	Lokristi
CELIE Hubert	-	Wachtebeke
CORNELIS Victor	-	Gent 2
NOTTE Gustaaf	-	Wachtebeke
POLFLIET Hilare	-	Zaffelare
VAN GAEVER Aimé	-	Wachtebeke
RYCKAERT Leon	-	Oost-Eeklo
VENNEMAN René	-	Wachtebeke
SOETE André	-	Ertvelde
VAN VOREN Goger	-	Ertvelde
DE CRAENE Maurice	-	Ertvelde
RYCKAERT Clement	-	Gent 2
BOGAERT Kamiel	-	Zelzate
VAN RENTERGHEM Constant	-	Gent 2
VAN RENTERGHEM Marcel	-	Wachtebeke
INGHELS Medard	-	Oostakker
WILLE Jules	-	Zaffelare
VAN LAERE Noël	-	Ertvelde

VAN DE VOORDE Hilaire	-	Gent 2
VAN VOOREN Leonard	-	Ertvelde
HAES René	-	Zaffelare
VAN VOOREN Robert	-	Ertvelde
CELIE Roger	-	Zeveneken
VAN HENDE Raymond	-	Wachtebeke
VAN DAMME Kren G&A	-	Zeveneken
DE BLOCK Aimé	-	Zelzate
DE BLOCK Eduard	-	Zelzate
GYSEL Albert	-	Wachtebeke
DE VYLDER André	-	Zaffelare
CELIE Marcel	-	Zaffelare
DE WILDE Roger	-	Zaffelare
BAETENS Emiel	-	Zaffelare
VERHEGGE Omer	-	Wachtebeke
VAN MELE Achiel	-	Zaffelare
VERHEGGE Prosper	-	Wachtebeke
NAUDTS Clement	-	Zaffelare
VAN LOO Maurice	-	Wachtebeke
DE RONNE René	-	Zaffelare
DE CONINCK René	-	Wachtebeke
DE BEULE Roger	-	Zaffelare
CREVE Albert	-	Wachtebeke
DE CLERCQ Jozef	-	Wachtebeke
VAN DER STAETEN Gentie	-	Gent 2
DE CRAENE Désiré	-	Ertvelde
TEMMERMAN Eduard	-	Wachtebeke
DE RIJCKE André	-	Wachtebeke
VAN CAELENBERGHE Gerard	-	Desteldonk
DE RIJCKE Leon	-	Desteldonk
VERMEULEN Jules	-	Zeveneken
VERMEULEN Cyriel	-	Zeveneken
NOPPE Roger	-	Wachtebeke
STEVENS Kamiel	-	Gent 2
CRIEL Julien	-	Wachtebeke
CRIEL André	-	Wachtebeke
WYTINCK Emiel	-	Zaffelare
VAN NIEUWENBURGH Albert	-	Lokristi
DE LETTER Hubert	-	Wachtebeke
HELDERWEIRDt Kamiel	-	Wachtebeke
DE SOOMER Alfons	-	Gent 2
BONTE Raphael	-	Wachtebeke
DAVID Edgard	-	Wachtebeke
VAN DE VELDE Albert	-	Zelzate
HILLAERT Hilaire	-	Wachtebeke
We YSEBAERT-BUYSSSE Const.	-	Gent 2

VELDEMAN ALBERT	-	Wachtebeke
DE BRUYNE André	-	Wachtebeke
DE BRUYNE Maurice	-	Wachtebeke
DE CLERCQ Gebr.A/R	-	Wachtebeke
LA HEYNE René	-	Wachtebeke
DE BRUYNE Hilaire	-	Wachtebeke
VAN RENTERGHEM Gerard	-	Wachtebeke
VAN HOECKE Oktaaf	-	Zaffelare
BOONE Florent	-	Wachtebeke
DIELEMAN Louis	-	Gent 2
SPRUYT Victor	-	Wachtebeke
DE VILDER Kren	-	Gent 2
HAEMERLINCK René	-	Gent 2
VAN DE VELDE Roger	-	Gent 2
VERMEULEN Victor	-	Gent 2
DE VETTER Basiel	-	Gent 2
DEN HERT Albert	-	Lokristi
DE BRUYCKER André	-	Zaffelare
CREVE ALbert	-	Wachtebeke
VAN ASSEL Achiel	-	Wachtebeke
DE CALUWE André	-	Wachtebeke
DE SMET André	-	Wachtebeke
NOE Raymond	-	Wachtebeke
ROELS Petrus	-	Zaffelare
HAEMERLINCK Honoré	-	Gent 2
COLPAERT Georges	-	Gent 2
DESCAMPS Cyriel	-	Wachtebeke
GEIRNAERT Valère	-	Gent 2
COLPAERT Gérard	-	Gent 2
DE MEY Imelda	-	Zaffelare
DE ROOVER André	-	Wachtebeke
DE MARTEAU Marcel	-	Gent 2
VAN DEN HENDE Prosper	-	Wachtebeke
MEULEWATER André	-	Wachtebeke

E. OPSLORPINGSAKTE ONROERENDE GOEDEREN

Akte opslorping door SV Zuivelfabriek Inco Kallo
Akte not. Dierickx dd. 30.4.74.

Namens de “Coöperatieve Zuivelfabriek Sint-Katharina” samenwerkende vennootschap gevestigd te Wachtebeke, verklaren hare volmachtdraggers in te brengen in de samenwerkende vennootschap “Zuivelindustrie Inco” gevestigd te Kallo voor dewelke hare volmachtdraggers aanvaarden:

Onroerende goederen - Gemeente Wachtebeke

- de Zuivelfabriek op en met grond en afhangen, staande en gelegen te Wachtebeke, Melkerijstraat”, ten kadaster bekend sectie B nummer 2018D2 voor een grootte van dertien aren drieënzestig centiaren 13a. 63ca.
 - de Kaasfabriek op en met grond en afhangen, staande en gelegen te Wachtebeke, Melkerijstraat 3, ten kadaster bekend sectie B nummer 2029D voor een grootte van elf aren. 11a.
 - een perceel bouwland gelegen te Wachtebeke ter plaatse “Bisschoppen” ten kadaster bekend sectie B nummer 2029E voor een grootte van zesendertig aren drieënzestig centiaren. 36a. 63 ca.
- totaal: eenenzestig aren zesentwintig centiaren. 61a. 26 ca.

Oorsprong van Eigendom van het onroerend goed.

Voorgescreven goederen behoren de opgeslorpte vennootschap om de gebouwen te hebben opgericht op de grond die ze heeft aangekocht als volgt:

- bij akte verleden voor de destijds te Moerbeke gevestigde notaris Edmond Vermeulen op drij juli negentienhonderd, overgeschreven ten hypotheekantore te Gent op zeventien oogst daarna, boek 2188 nummer 7, een perceel groot tien aren drijënvijftig centiaren 10a. 53ca.
 - en bij akten verleden voor de destijds te Wachtebeke gevestigde notaris Gilbert Teirlinck verleden:
 - a) de negen april negentienhonderd veertig overgeschreven ten 2° hypotheekantore te Gent op dertig april daarna, boek 271 nummer 9: honderd vijfendertig vierkante meters zestig vierkante decimeters. 1a. 35ca. 60 dm2
 - b) de zestien september negentienhonderd zesentveertig, overgeschreven te voormelde hypotheekantore op drij oktober daarna boek 695 Nr 8: tweehonderd en drij vierkante meters veertig vierkante decimeters 2a. 3ca.40dm2
 - c) de drij juni negentienhonderd vijftig, overgeschreven te voormelde hypotheekantore op dertien juni daarna, boek 1132 nummer 25: dertig aren eenendertig vierkante decimeters 30a. 31dm2
 - d) de zeven september negentienhonderd éénenzestig, overgeschreven te voormelde hypotheekantore op twintig september daarna, boek 2827 nummer 37: zeventien aren drijënzestig centiaren en vijftentwintig vierkante decimeters. 17a. 63ca. 25dm2
- totaal: 61a. 55ca. 56dm2

waarvan onteigend bij administratieve akte van zes juli negentienhonderd eenenzestig; overgeschreven ten voormelde hypotheekantore op zeventien juli daarna, boek 2817 nummer 2 : zestig centiaren vijftien vierkante decimeters blijft volgens titels: 60ca. 15dm2

blijft: 60a. 95ca. 41dm2
zestig aren vijfennegentig centiaren en eenenveertig vierkante decimeters, en volgens kadaster. eenenzestig aren zesentwintig centiaren 61a. 26ca.

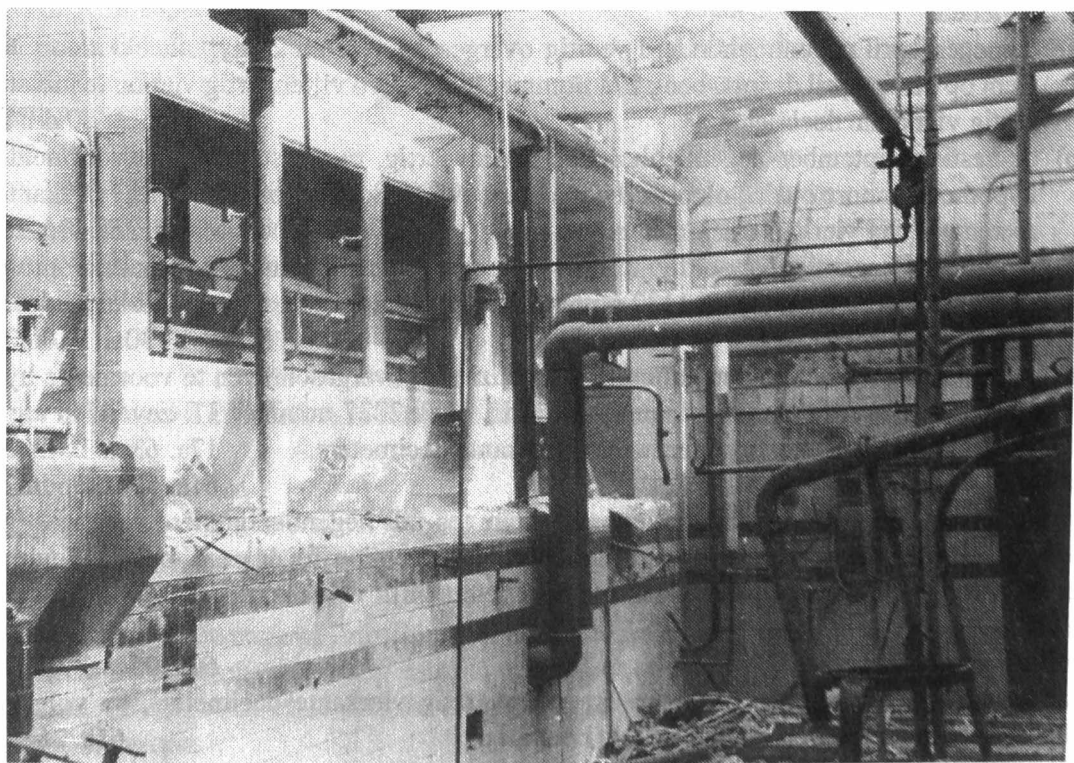
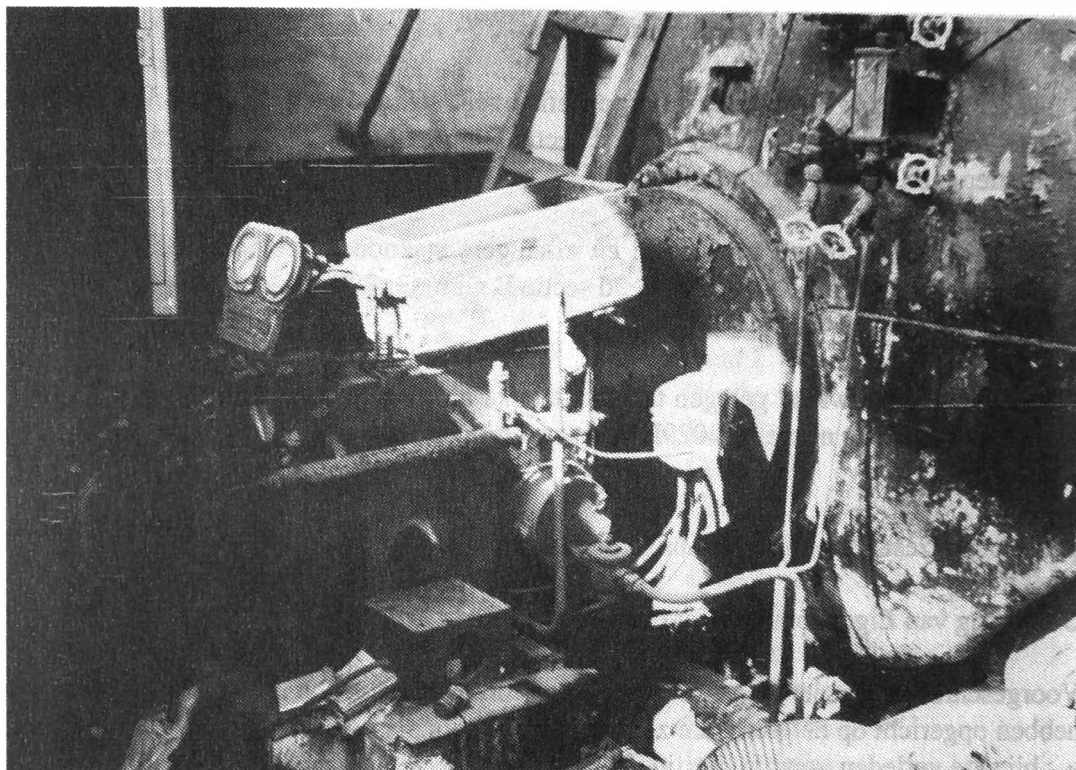



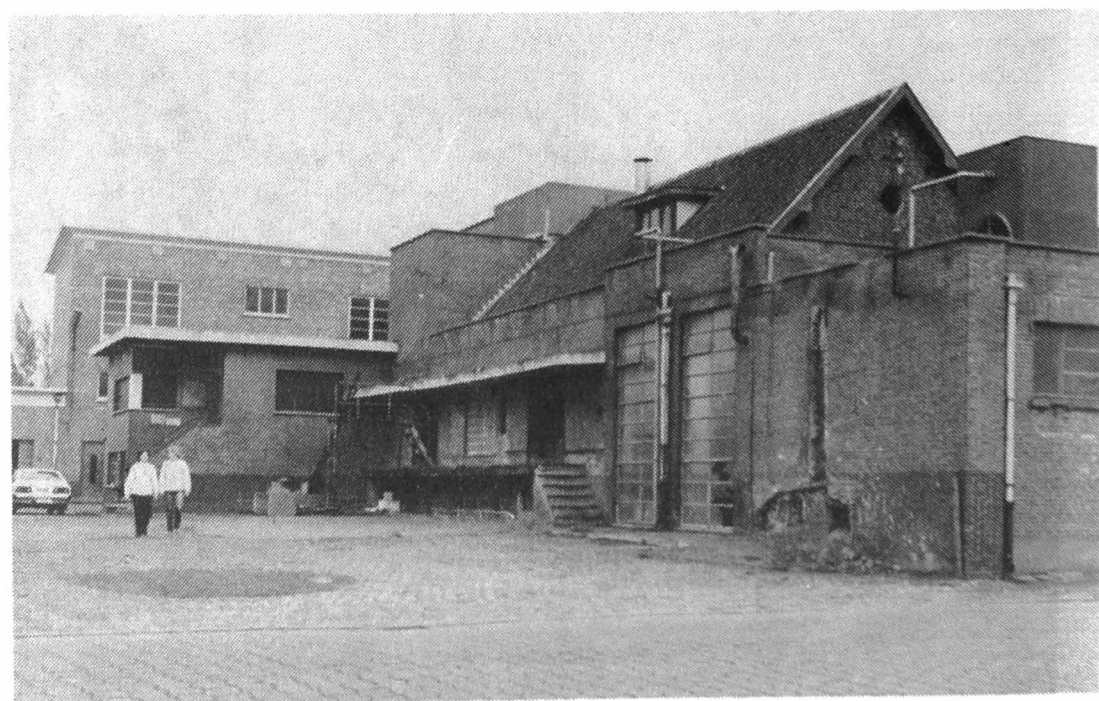
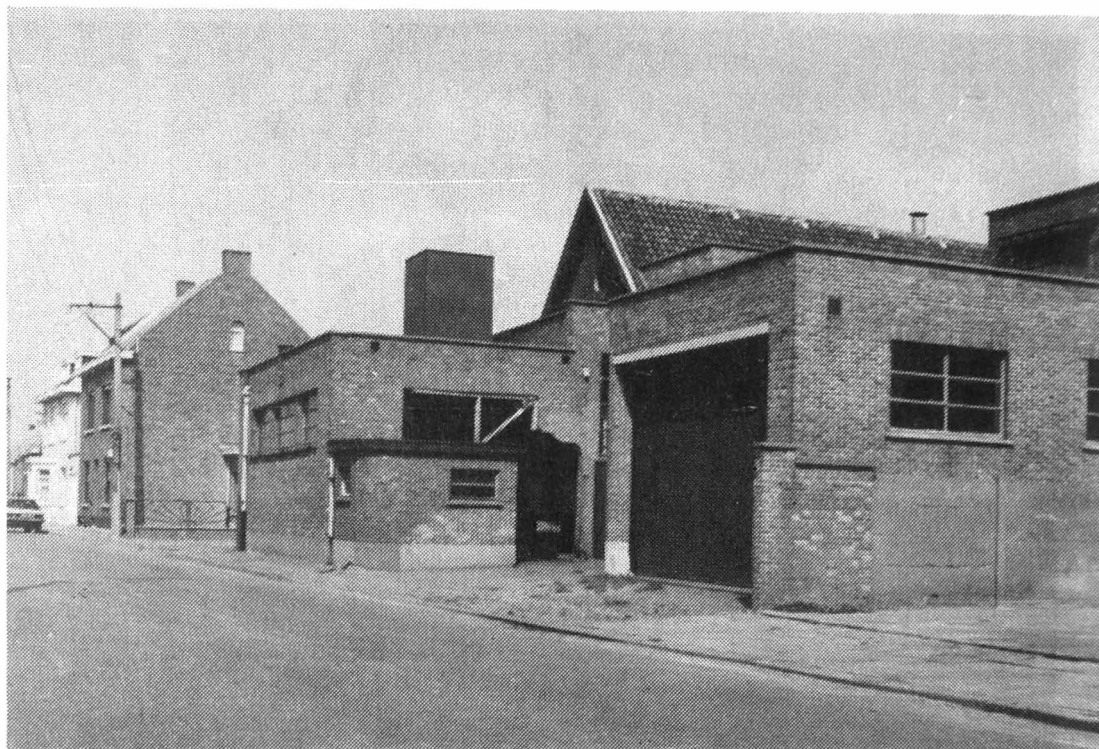

HOOFDSTUK 2: DOKUMENTEN

A. Standregelen der samenwerkende melkerij Sint-Katharina van Wachtebeke

RECHTBANK VAN KOOPHANDEL
Kalandenberg 1
9000 BRIST

NIET ONDERTEKEND AFSCHRIFT

Standregelen der Samenwerkende Melkerij Sint-Katharina te Wachtebeke.

Eerste hoofdstuk
Benaming, zetel, duur en doel der maatschappij.
Artikel Een. - De maatschappij heet de Samenwerkende Melkerij Sint-Katharina te Wachtebeke.
Artikel Twee. - De maatschappij heeft haar zetel te Wachtebeke.
Artikel Drie. - De maatschappij heeft voor doel het werken van in de melkveehouderij te Wachtebeke en de omgeving daarvan.
Tweede hoofdstuk
Leden der maatschappij.
Artikel Vier. - De maatschappij bestaat uit alle in de omgeving van Wachtebeke woonachtige melkveehouders.
Artikel Vijf. - Het lidmaatschap wordt verleend door de algemene vergadering van de maatschappij.
Artikel Zes. - Het lidmaatschap wordt bevestigd door de algemene vergadering van de maatschappij.
Artikel Zeven. - Het lidmaatschap wordt bevestigd door de algemene vergadering van de maatschappij.
Artikel Acht. - Het lidmaatschap wordt bevestigd door de algemene vergadering van de maatschappij.
Artikel Negen. - Het lidmaatschap wordt bevestigd door de algemene vergadering van de maatschappij.
Artikel Tien. - Het lidmaatschap wordt bevestigd door de algemene vergadering van de maatschappij.

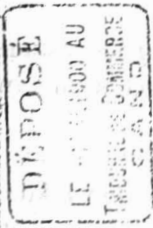

„Eerste bladzijde van de geregistreerde standregelen”

HOOFDSTUK I.

Benaming, zetel, duur en doel der maatschappij.

Artikel 1. - Er is te Wachtebeke eene samenwerkende maatschappij opgericht onder de benaming " Samenwerkende Melkerij Sinte-Catharina van Wachtebeke." Deze maatschappij heeft haren zetel te Wachtebeke.

Artikel 2. - Zij is gesticht voor eenen duurtijd van tien jaren, in gaande de dag harer bepaalde inrichting. Indien in den loop van het negende jaar geene andere beslissing genomen wordt, zal de maatschappij van tien tot tien jaar voortduren.

Artikel 3. - De maatschappij heeft voor doel het maken van natuurlijke boter bij middel van de volmaakste hand- en stoomtuigen; het verkoopen derzelve ten voordeele van de leden, alsook al de bewerkingen rechtstreeks of onrechtstreeks aan deze nijverheid verbonden.

HOOFDSTUK II.

Leden der maatschappij.

Artikel 4. - De maatschappij bestaat uit werkende leden en eereleden

1. Worden aanzien als eereleden, deze, welke tot de vorming van het kapitaal medewerken door het nemen van aandeelen ter waarde van minstens honderd franken.
2. Worden aanzien als werkende leden zij die hunne melk door de maatschappij laten bewerken en zich verplichten een aandeel van vijftig franken per koe te nemen. Zullen ook als werkende leden aanzien worden de minderhebbenden die, met machtiging van den bestuurraad, een aandeel nemen van tien franken per koe en door kortingen van eenen halven centiem per kilogram geleverde melk, hunne storting tot vijftig frank per koe volmaken.

Artikel 5. - Al de leden zijn verbonden voor vijf jaren te rekenen van de eerste gewone algemeene vergadering na hunne inschrijving.

Artikel 6. - Alle nieuwe leden zullen aangenomen worden door stemming des bestuursraads, bij volstreckte meerderheid, en op de voorwaarden en tijdstippen door het bestuur overeenkomstig deze standregelen te bepalen.

Artikel 7. - De nieuwe leden kunnen slechts aanvaard worden naarmate de werktuigen het toelaten en de voortbrengselen der melkerij kunnen verkocht worden. Zij verplichten zich ook een aandeel van vijftig frank per koe te nemen of het te vormen zoals in het laatste paragraaf van artikel 4 is aangeduid. Bovendien zullen zij een inkomrecht betalen door den bestuurraad te bepalen in evenredigheid der gestorte gelden en des goeden toestands van de maatschappij. Dit inkomgeld mag niet minder zijn dan vijf-en-twintig centiemmen per koe en per maand werking der melkerij.

Artikel 8. - De artikels 6 en 7 zijn niet toepasselijk aan de eereleden welke begeeren werkend^e

leden te worden tenzij in zoover hunne genomene aandelen niet overeenkomen met hun getal koeien.

Artikel 9. - De vrouwen, bekwaam tot het aangaan van verbintenissen, hebben dezelfde rechten als de manslieden.

HOOFDSTUK III.

Maatschappelijk fonds en verantwoordelijkheid der leden.

Artikel 10. - Het maatschappelijk fonds zal bestaan uit de noodige sommen tot het aankopen van den bouwgrond, het bouwen van de vereischte lokalen, het aanschaffen, plaatsen en in werking brengen van de vereischte toestellen, hand- en stoomtuigen met aanhoorigheden, het vormen van het loopend kapitaal en het samenstellen van het reservefonds. Het minimum is vastgesteld op tienduizend franken.

Artikel 11. - Het maatschappelijk fonds wordt gevormd naar de bepalingen van artikel 4 mits eenen jaarlijkschen intrest van vier ten honderd. De sommen gevormd door de kortingen voorzien in het laatste paragraaf van dat artikel zullen denzelfden interest opleveren te rekenen van den eersten der maand na dewelke die kortingen gedaan zijn. Voor het eerste jaar zal den interest berekend worden naar de maanden ten volle verlopen sedert de storting.

Artikel 12. - De aandeelen der maatschappij zullen uitgegeven worden volgens noodwendigheid; zij zullen geteekend worden door den voorzitter, den bestuurder-beheerder en eenen der kommissarissen.

Artikel 13. - De maatschappij mag voor hare noodwendigheden obligatiën uitgeven, grondpandelijke of alle andere leeningen aangaan onder de wederzijdsche waarborg harer leden.

Artikel 14. - De bestuurraad heeft te allen tijde het recht bij voorbaat de actiën of onderschreven obligatiën uit te keeren en nieuwe aan lageren interest uit te geven.

Artikel 15. - Het reservefonds zal gevormd worden overeenkomstig de wet:

- 1- door de inkomgelden der nieuwe leden,
- 2- door de afhoudingen gedaan ten laste van ontslaggevende of uitgesloten leden,
- 3- door de boeten.
- 4- door de jaarlijksche voorafneming van het tiende der zuivere winst.

Bereikt het reservefonds het zesde deel van het maatschappelijk kapitaal, dan wordt het gesloten.

Artikel 16. - De maatschappij is met beperkte verantwoordelijkheid. De leden zijn niet onderling verantwoordelijk voor de verbintenissen der maatschappij; zij verbinden zich alleenlijk tot eene som ter waarde van de aktiën door hen onderteekend: zulks duurt tot aan de ontbinding der maatschappij. De aandeelen der werkende leden zijn onafstaanbaar aan niet-leden. De maatschappij erkent maar eenen eigenaar per aandeel.

HOOFDSTUK IV

Verplichting der leden , ontslag , uitsluiting

Artikel 17 - Ieder werkend lid verplicht zich al zijn koeien te doen inschrijven in een boek der maatschappij.

Artikel 18 - Het is hem verboden zonder toelating van het bestuur, op boet van twintig franken, aan huis boter te maken meer dan voor huiselijk gebruik, melk aan derde personen te verkoopen anders dan voor het huiselijk verbruik dezer laatste, vervalschte of ontroomde melk te leveren, het reglement van inwendige orde te overtreden, dat door den bestuurraad vastgesteld is. Bij hervalling kan de uitsluiting uitgesproken worden.

Artikel 19 - De leden mogen onder elkander of met anderen geene maatschappij stichten, die het maken of verkoopen van andere boter dan die in de melkerij genomen voor doel hebben. Zij die dit gebod overtreden, zullen met de bovengezegde boete of uitsluiting gestraft worden.

Artikel 20 - Het is den bestuurraad toegestaan, telkens het hem goedgevult, het melken te doen nazien en ter plaatse een staal der melk te doen nemen . Hij heeft ook het recht het vee der leden ten koste der maatschappij door eenen veearts te doen onderzoeken.

Artikel 21 - De leden hebben het recht hun ontslag in te dienen binnen de zes eerste maanden van ieder maatschappelijk jaar, mits er den voorzitter eene maand voorop van te verwittigen bij aanbevolen brief en hunne verplichtingen als lid te volbrengen tot den dag der aanvaarding van dit ontslag. Die van dat recht gebruik maken gedurende de eerste vier jaren van het bestaan der maatschappij, verliezen het vierde van de volle waarde hunner verplichte aandelen; zij verliezen bovendien alle recht op het reservefonds.

Artikel 22 - Bij uitzondering aan het voorgaande artikel, zal geen ontslag meer kunnen aangenomen worden zoodra de ontbinding der maatschappij vastgesteld is.

Artikel 23 - In geval van ontslag of uitsluiting vijf jaarna het begin der maatschappij verliest het lid zijne rechten op het reservefonds; zijne verplichte aandelen zullen hem, in evenredigheid der waarde volgens neer te leggen bilan, teruggekeerd worden.

Artikel 24 - Elk lid dat zijn landbouwbedrijf staakt of verhuist buiten den kring der melkerij behoudt zijne rechten op het maatschappelijk en reservefonds. Deze rechten zijn slechts geldig evenals die van elk ander lid, bij het einde der maatschappij. Evenwel kan de bestuurraad er de onmiddellijke regeling van bevelen op aanvraag des belanghebbenden bij sluiting der jaarlijksche rekening en volgens de grondslagen door den bestuurraad vast te stellen.

Artikel 25 - In geval van overlijden van een lid zullen zijn rechten overgaan tot de overlevende vrouw die het landbouwbedrijf voortzet. Is deze vrouw vroeger gestorven, de erfgenamen zullen de aandelen over dragen op, degenen van hen die vroeger als leden aangenomen zijn of die eerst dan het landbouwbedrijf voor hunne persoonlijke rekening

30 Dec 1923 van den 15^{en} Mei 1873

van aandeelhebber in de « Samenwerkende Melkerij Sinto-Catharina van Wachtelebeke ».

Titularis
Naam : Alexander

Formaat : Macael

Erkenning : Landbouwer, aandeel lid

Woonst : Wachtelebeke, Aalsterhoek

Dagtekening van zijne aanstelling : 16 April 1900

Opvolgende titularis

Schijf van het gewone kapitaal.	Datum der overdracht.	Nummers der aandelen.		Hoeftakten van		
		—	—	den bestuurder-beheerder.	eene commissaris.	den titularis.
Sondred frank.	14 Juni 1900.	56	57	D. Sijns	De Banning	
Terprijdelijke aannemen.	Datum der terugbetaling.	Uitgelode nummers.		den voorzitter.	den commissaris.	den titularis
—	4 Februari 1904			D. Sijns	De Banning	M. de Banning
—	27 Januari 1910			De Banning	De Banning	De Banning
—	8 Januari 1913			De Banning	De Banning	De Banning

beginnen. Deze laatsten zijn vrij van alle inkomgeld, mits binnen de veertien dagen hunne aanvraag te doen aan den voorzitter.

Maken de erfgenamen geen gebruik van dit recht dan wordt er gehandeld zooals in artikel 24 is gezegd.

Artikel 26. - In geval van volkomen ongedoedheid, failliet, inverbodstelling of dergelijke gevallen in de artikels 24 en 25 voorzien, zullen deze leden of hunne erfgenamen en schuldeischers recht hebben op de gestorte aandeelen en het deel der winst, tot op den dag hunner uittreding, dit alles te bepalen volgens de balans van het loopende jaar in het jaarlijksch verslag en binnen de drie maanden van het volgend jaar. In geval van minderjarigheid of inverbodstelling zullen de gemachtigden het lidmaatschap hunner onbekwamen mogen voortzetten of hunne rechten doen vereffenen, met inachtneming van dit artikel, volgens beslissing van den familieraad.

HOOFDSTUK V. Algemeene Vergaderingen.

Artikel 27. - De leden komen in algemeene vergadering bijeen ten minste eens per jaar den eersten zondag van Maart. Andere vergaderingen zullen gehouden worden wanneer er twee commissarissen ontbreken, wanneer de bestuursraad het nuttig oordeelt, of wanneer het college der commissarissen of vijf-en-twintig leden het schriftelijk aan hen voordragen. Deze aanvraag moet de punten der dagorde opgeven.

Artikel 28. - De bijeenroepingen tot elke algemeene vergadering vermelden de dagorde. De uitnodigingen worden ter woonst van de leden tegen ontvangsbewijs afgegeven.

Artikel 29. - De algemeene vergaderingen noemen de commissarissen en beraadslagen over de punten aan de dagorde. De gewone algemeene vergadering hoort daarenboven het jaarlijksch verslag van den bestuurraad en der commissarissen, vult de openstaande plaatsen aan, stemt over de goedkeuring van de balans en de rekening van winsten en verliezen.

Artikel 30. - De beslissingen worden genomen bij volstrekte meerderheid der uitgebrachte stemmen. Boven de kiezingen, zal alle andere stemming met gesloten briefjes gebeuren indien de voorzitter het beveelt, of minstens twintig aanwezige leden het vragen.

Artikel 31. - Ieder werkend lid heeft recht op ééne stem, zelfs indien hij meer dan zijn verplichtend aandeel gestort heeft. Ieder eereid heeft ook recht op één stem.

Artikel 32. - De verrichtingen van elke algemeene vergadering worden in een proces-verbaal opgenomen, de stemmen opgevend met de beslissingen. De voorzitter zal goedkeuren en teekenen.

HOOFDSTUK VI. Rekenschap, verdeling der winsten.

Artikel 33. - Elk jaar den éénendertigsten december, voor de eerste maal den éénen dertigsten december negentienhonderd en één, zal de bestuurraad eenen inventaris opmaken van de roerende en onroerende goederen, met alle goedhebben en schulden der maatschappij. Het boekhouden zal geschikt worden door den bestuurraad samen met de kommissarissen overeenkomstig de wetsbepalingen. De bestuurraad zal de balans opmaken en de rekening van winsten en verliezen.

Artikel 34. - Jaarlijks zal een deel van de ontleende sommen, voorzien in de artikels 4 en 13, teruggekeerd worden. Deze afkorting zal in deze voege gebeuren:

- 1- Bij overlijden van eereleden of bevoorrechte aandeelhouders, zullen hunne aandeele, indien hunne rechthebbenden zulks begeeren, bij voorrang uitbetaald worden.
- 2- De afkortingen voorzien in de artikels 24,25, en 26 komen op tweeden rang. Desnoods zal het lot beslissen tusschen de rechthebbenden van eenen zelfden rang.
- 3- Op de derde plaats komen de aandeele der eereleden.

Artikel 35. - Van de zuivere winsten nochtans, vooraleer tot de uitkeering over te gaan, zal het bestuur tien ten honderd afnemen tot vorming van het reservefonds. Bereikt het reservefonds het zesde der maatschappelijke gelden, dan zal het gesloten worden.

Artikel 36. - Het reservefonds wordt geplaatst op de algemeene spaarkas onder waarborg van den staat of in obligatieën van den Staat of van steden: de nummers en het bedrag dezer waarden worden in een bijzonder register ingeschreven. Het reservefonds mag slechts gebruikt worden tot herstelling der werktuigen en toestellen en tot onderhoud der gebouwen en aanhoorigheden.

Artikel 37. - De zuivere winsten, na toepassing der artikels vieren dertig en vijfen dertig, zullen verdeeld worden tusschen de leden volgens de hoeveelheid melk door ieder van hen geleverd.

Artikel 38. - De verliezen zullen verdeeld worden onder de leden in evenredigheid van het getal en de waarde hunner verplichte aandeele.

HOOFDSTUK VII. Bestuur.

Artikel 39. - Ieder der wijken 1 Dorp, 2 Walderdonk, 3 Molenhoek, 4 Kalve, 5 Langelede, 6 Sluis, 7 Overslag, 8 Ramonshoek en ieder der aanpalende gemeenten welke ten minste zeven leden telt, zullen een lid van den bestuurraad noemen. Deze leden zijn gekozen voor drie maatschappelijke jaren: ze zijn herkiesbaar. Elk jaar, op den dag door het bestuur te bepalen zullen zij bij derde aan herkiezing onderworpen worden. Het lot zal beslissen wie onder hen, de eerste maal na negentienhonderd en één, en de tweede maal na negentienhonderd en twee, zal aftreden. De eerwaarde heer pastoor van Sinte-Catharina te Wachtebeke of een der dienstdoende priesters der gemeente Wachtebeke, door hem afgevaardigd, maakt van rechtswege deel van den bestuurraad.

Artikel 40. - De leden van den raad noemen onder hen eenen voorzitter, eenen ondervoorzitter en eenen schrijver. De voorzitter en de ondervoorzitter moeten werkende leden zijn.

Artikel 41. - De voorzitter is gelast den bestuurraad en de algemeene vergadering samen te roepen en voor te zitten. Hij teekent alle verslagen en alle verbintenissen der maatschappij, alsook de handelskontrakten waarvan spraak in artikel 48. In geval van beletsel wordt hij vervangen door den ondervoorzitter en in ondergeschikte orde door het oudste lid van den raad. In alle vergaderingen is, bij gelijkheid van stemmen, die van den voorzitter beslissend.

Artikel 42. - Proces-verbaal van alle bestuursvergaderingen wordt opgemaakt, in een daartoe bestemd boek geschreven en door alle aanwezige leden onderteekend.

Artikel 43. - De bestuurraad bezit de meest uitgestrekte bevoegdheid en macht voor het beheer der maatschappij. Hij is namelijk belast met:

- 1- het kiezen en aankopen van den bouwgrond, het bouwen der lokalen en noodige afhankelijkheden, het aankopen der werktuigen en toestellen.
- 2- het benoemen en afstellen van het personeel der melkerij, alsook het regelen van dezes jaarwedden.
- 3- het benoemen en afstellen van den bestuurder-beheerder, en het bepalen van dezes jaarwedde mits goedkeuring der algemeene vergadering.
- 4- het opstellen en wijzigen van het reglement van inwendige orde.
- 5- het vaststellen van den prijs der boter. Kortom elken maatregel overeenkomstig de standregelen en het goed beheer der maatschappij.

Artikel 44. - De bestuurraad vergadert minstens eens per maand; alsook telkens de belangen der maatschappij het vergen of twee zijner leden het vragen; ook nog wanneer vijftien leden der maatschappij er schriftelijk de begeerte toe uitdrukken voor aangeduide punten. De beslissingen worden genomen bij meerderheid van stemmen en zijn maar geldig indien vier vijfden der leden aanwezig geweest zijn. Eene tweede maal is de groote helft voldoende.

Artikel 45. - Eene plaats, in het bestuur opengevallen, wordt door den raad, zoohaast mogelijk, tot de eerstkomende gewone algemeene vergadering aangevuld.

Artikel 46. - In geval van gewettigd beletsel kan men stemmen per brief. Om aangenomen te kunnen worden moet het bewijs van dit beletsel bij de stemming gevoegd worden. Dit geldt ook voor de algemeene vergaderingen.

Artikel 47. - De voorzitter of zijn plaatsvervanger is gelast met de uitvoering van de beslissingen des bestuurraads, deze laatste met die der algemeene vergaderingen. Alle bedieningen zijn kosteloos.

HOOFDSTUK VIII. De Bestuurder-Beheerder; de Commissarissen.

Artikel 48. - De bestuurder-beheerder is gelast, onder toezicht van den voorzitter, de beslissingen van den raad uit te voeren en voor de dagelijksche handelingen te zorgen. Hij

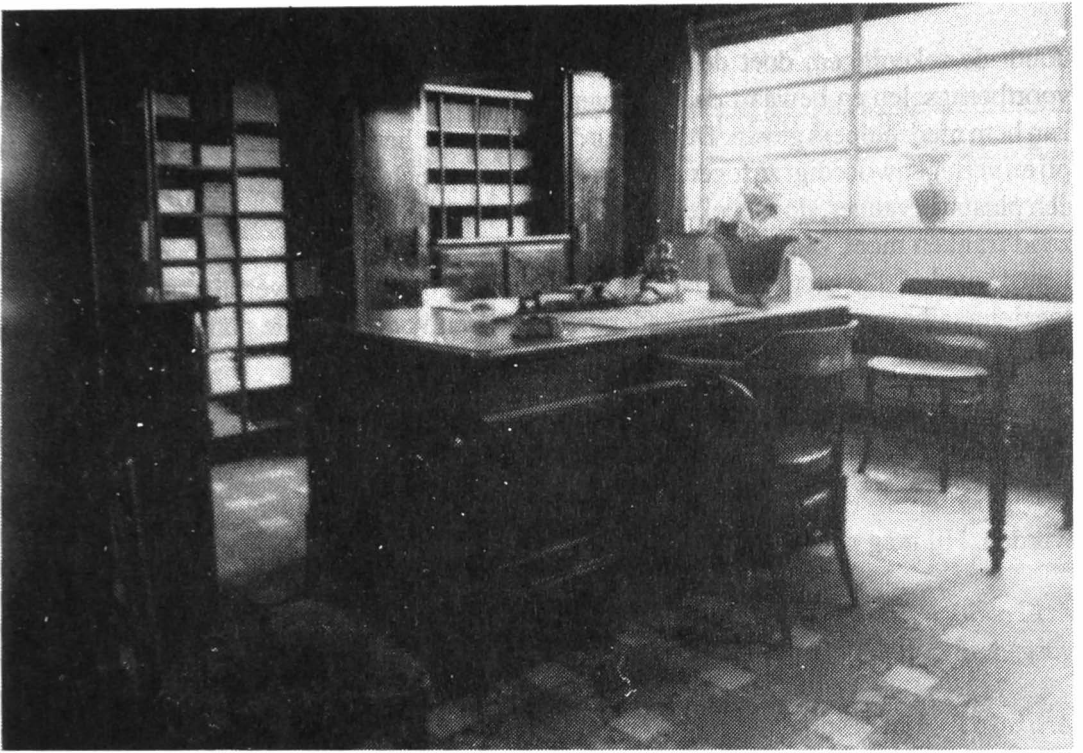

„Het bureel”. Hier hing de spreuk „Weest kort en duidelijk, de tijd is kostelijk”

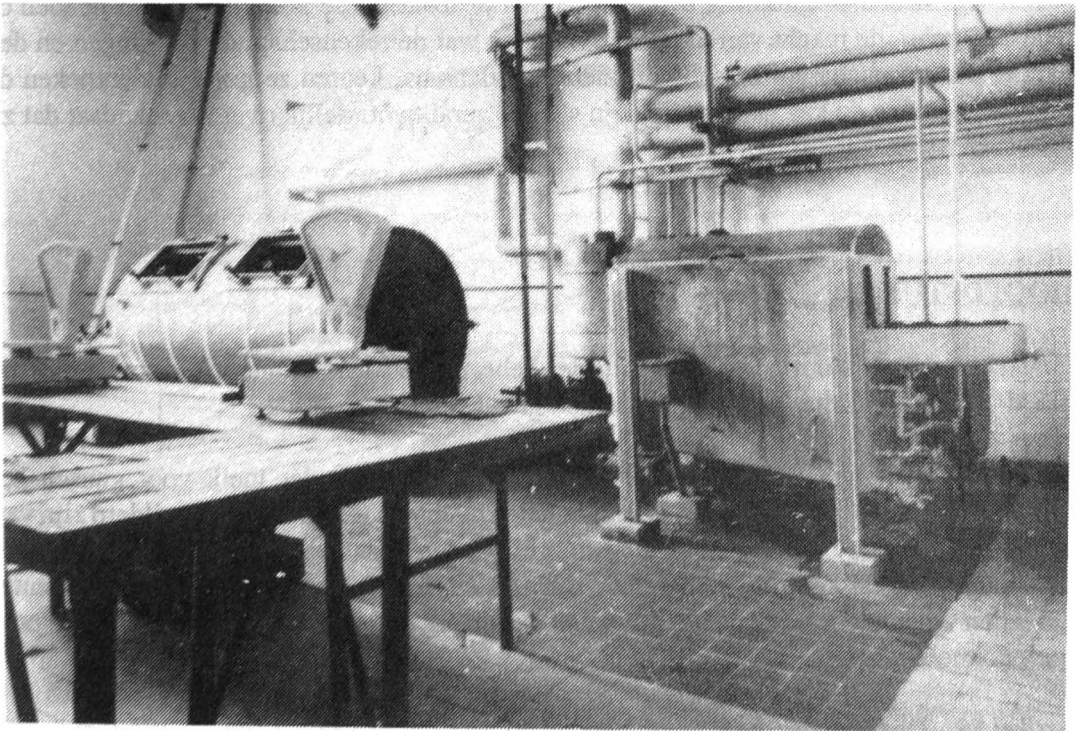

Zicht op het karnlokaal

houdt de rekeningen, doet de briefwisseling, ontvangt de melk, pegelt ze, verkoopt de voortbrengselen en bewaart de archieven onder zijn verantwoordelijkheid. De bestuurder kan hem medehelpers geven. De bestuurder-beheerder heeft het handteeken der maatschappij en vertegenwoordigt ze tegenover vreemden. Is hij belet of ongesteld, de voorzitter neemt een plaatsvervanger, doch teekent zelf de stukken. Alle handelskontraakt van meer dan duizend franken moet, om geldig te zijn, door den voorzitter of dezès afgevaardigde goedgekeurd worden. De bestuurder-beheerder gebiedt en bewaakt de werklieden. Hij biedt den toezichtraad eene balans aan en onderzoekt met den voorzitter alle punten aan de dagorde gebracht. Eene overeenkomst zal met hem gesloten worden.

Artikel 49. - Hij is gehouden vijf-en-twintig volle aandeelen van vijftig franken ieder in de maatschappij te nemen. Jaarlijks zal hem op deze som interest betaald worden. Op het einde zijner bediening en na goedkeuring der zaken, zullen die aandeelen hem teruggekeerd worden. Hij mag geene drankslijterij houden.

Artikel 50. - Zijn wedde wordt jaarlijks door den bestuurraad vastgesteld en in algemeene vergadering goedgekeurd.

Artikel 51. - Het bestuur zal mogen eenen geldbewaarder benoemen, indien het zulks nuttig vindt, en op de voorwaarden door de algemeene vergadering goedgekeurd. Deze geldbewaarder, of de bestuurder-beheerder indien deze met de ontvangsten belast is, zullen tot waarborg van hun beheer eene borgstelling leveren van duizend tot twee duizend franken.

Artikel 52. - Het toezicht der maatschappij is bijzonder toevertrouwd aan drie kommissarissen in algemeene vergadering benoemd en herkiesbaar. Deze kommissarissen hebben de meest uitgebreide macht van toezicht over alles wat de rekenschap, de werkingen en den handel der maatschappij betreft. Zij zien de balans na, keuren ze goed, onderzoeken de rekeningen, zien de kas na, enz. Zij zijn slechts verantwoordelijk over het mandaat dat zij aanvaard hebben.

HOOFDSTUK IX.

Artikel 53. - De bestuurleden, de bestuurder-beheerder en de kommissarissen mogen geene bloed- of aanverwanten zijn tot den derden graad.

Artikel 54. - De maatschappij gelast zich met het vervoer der melk voor gansch het grondgebied der gemeente. Voor sommige leden nochtans welke te ver verwijderd zijn van de meest gebruikte banen neemt het bestuur bijzondere maatregelen. De prijs is geëvenredigd naar het getal kilogrammen geleverde melk en eenvormig voor gansch de gemeente. De leden eene andere gemeente bewonende moeten zelf de melk bijbrengen en de ontroomde melk afhaken.

Artikel 55. - De room der melk wordt betaald volgens de hoeveelheid en den rijkdom in vet. De ontvangst der melk en het nemen van stalen gebeurt in het openbaar voor de leden; de

NIET ONDERTEKEND AFSCHRIFT

Uittreksel der bescermsakte van den heer
Theofiel Schiere tot bestuurder-beheerder

vergadering van het Bestuur op den
vrijden September negentienhonderd

De vergadering wordt geopend om vier uur
namiddag.

Zijde tegenwoordig de heeren: Dominien Segers
voorzitter, Petrus Joannes Van Luce, onder-
voorzitter, de eervoorzitter heer Bruno Dhuys,
de heeren Eugotien Van Bastelaere,
Abancel De Waele, Alfons Steel, Em-
manuel Van der Luyt en Emmanuel
Calpneut, leden: Charles Van Bommel
burghe, Victor Cive, en Alfons Dour-
nens, commissarissen.

Er wordt bij geheime stemming overgegaan
tot de bescermsing van den bestuurder-
beheerder der maatschappij. De acht
aankomende bestuurders nemen aan die
stemming deel. Het sluis opnemings
blijkt deid en wordt stembriefjes in de
bus gestoken zijn. De heer Theofiel
Schiere, melkerijbestuurder te Waachte-
beke nonenote, is met de eervoorzitter
der uitgebrachte stemmen tot bestuur-
der-beheerder der maatschappij be-
noemd. In de vergadering geopend
verklaart de heer Schiere de brenge-
reide bediening onder de beschreven
voorwaarden te aanvaarden.

bestaating van den rijkdom in vet gebeurt, zooveel mogelijk, in dezelfde omstandigheden en in de tegenwoordigheid van een der kommissarissen.

Artikel 56. - De afgeroomde melk zal moeten wedergenomen worden in de verhouding door het bestuur te bepalen.

Artikel 57. - De werkende leden die hun bedrijf vergroten of verminderen moeten geene nieuwe aandeelen nemen; zij krijgen hunne oude ook niet terug.

HOOFDSTUK X

Wijziging der standregelen, ontbinding der maatschappij.

Artikel 58. - Alle wijziging aan de tegenwoordige standregelen geschiedt slechts op de volgende voorwaarden:

1° Zij zal aan de dagorde van den bestuurraad gebracht, en door dezen onderzocht worden;

2° Na opmaking van een omstandig verslag door drie bestuursleden zal zij door twee derden der stemmen van het bestuur aangenomen worden;

3° Daarna zal zij onderworpen worden aan de stemming in algemeene vergadering der leden, te dien einde opzettelijk bijeengeroepen; deze stemming is slechts geldig bij meerderheid van drie vierden der stemmen. Worden in deze algemeene vergadering geen voldoende getal stemmen uitgebracht, binnen de maand zal dan eene nieuwe algemeene vergadering bijeengeroepen worden, welke zal beslissen bij meerderheid der aanwezige leden.

Artikel 59. - Artikel 58 geldt ook voor de ontbinding der maatschappij.

Nochtans zal de ontbinding der maatschappij niet kunnen ingeroepen worden tenzij de sommen voorzien in artikel 4, 1° en artikel 13 terugbetaald zijn met de niet verplichte aandeelen.

Artikel 60. - In geval van ontbinding zullen de noodige gelden behouden worden voor de terugbetaling der aandeelen. Wanneer alle schulden betaald zijn, zal het overige van het maatschappelijk vermogen onder de leden verdeeld worden in evenredigheid van de hoeveelheid geleverde melk.

Artikel 61. - Over al hetgeen in de tegenwoordige standregelen niet voorzien is beslist de bestuurraad volgens de bepalingen der wet op deze zaak.

Artikel 62. - Ook zullen alle bepalingen hierin vervat, die door de wet niet zouden geoorloofd zijn, aanzien worden als niet bestaande. De leden ontkennen zich het recht er gebruik van te maken om de nietigheid der samenwerkende maatschappij en harer standregelen te doen uitspreken.

De maatschappij is gesticht den 16 April 1900, bij onderhandse akte geregistreerd te Sint-Amansberg, den 23 April 1900.

Neergelegd op de griffie der koop handelsrechtbank te Gent, den 1 Mei 1900.

Deze oorspronkelijke statuten werden op volgende data gewijzigd:

- 29 Januari 1903
- 13 Oktober 1929
- 16 Mei 1944
- 6 Oktober 1959.
- 11 Mei 1965.

TITEL

van Aandeelhouder der Samenwerkende Melkerij „ Ste Catharina „ van en te Wachtebeke.

Naam Cernaert Voornamen Jalèse
Beroep landbouwer Woonplaats St. Kruis Kerkel Oke de Smetstraat
Ingeschreven als lid den 1 Januari 1954
met 5000 aandeelen van 2000 franken.

Wachtebeke, den 7-6 Februari 1954
De Voorzitter, J. De Kande De Bestuurder-Beheerder, C. R. Stevens Een Commissaris, H. De Smet Het Lid, H. De Smet

BIJ GENOMEN AANDEELEN					TERUGGENOMEN OF Vernietigde AANDEELEN				
Datum	Aantal	Nominaal bedrag	Totaal bedrag	Handteeken bestuurder	Datum	Aantal	Nominaal bedrag	Totaal bedrag	Handteeken bestuurder
<u>23/7/55</u>	<u>2</u>	<u>2000</u>	<u>4000</u>	<u>O. R. Stevens</u>					
<u>24/12/55</u>	<u>5</u>	<u>2000</u>	<u>10000</u>	<u>O. R. Stevens</u>					

Tijdens de buitengewone algemene vergadering van 6 Oktober 1959 werd in de statuten onder Hoofdstuk X een „Huishoudelijke verordening” opgenomen. Dit „Huisreglement” maakte het natuurlijk gemakkelijker om in bepaalde geschillen of bij overtredingen of tekortkomingen van de leden vanwege het bestuur op te treden en maatregelen te nemen, waar tegenover het toepassen van de statuten een omslachtiger werkwijze was.

De zitpenningen voor de bestuursleden waren in 1938 5 fr. Dit is na ongeveer 10 jaar verhoogd tot 10 fr., dan 50 fr. Toen heeft Ir. Mercelis voorgesteld te verdubbelen tot 100 fr.

HUISHOUDELIJKE VERORDENINGEN.

Artikel 1.- Er wordt op gewezen dat overal, waar, zowel in de Statuten als in de Huishoudelijke Verordening, de benaming beheerraad of bestuurraad wordt vermeld, zulks eenzelfde orgaan van de vennootschap betreft, terwijl de raad van beheer en de raad van toezicht als

twee onderscheidene organen werken.

ZETEL.

Artikel 2.-De zetel der samenwerkende maatschappij „Ste-Katarina te Wachtebeke”, wordt gekozen ten bureel der Zuivelfabriek.

LIDMAATSCHAP, AANDELEN, INKOMGELD, STEMRECHT.

Artikel 3.- Nieuwe leden zullen zich aangeven bij een lid van de beheerraad of bij de directeur, die de voorstelling aan de beheerraad moet doen binnen de maand der aanmelding.

Artikel 4.- De beheerraad beslist om redenen die hij gegrond oordeelt en die hij niet aangeeft over aanneming of uitsluiting van leden en overdracht van aandelen.

De leden mogen slechts uittreden in de eerste zes maanden van het maatschappelijk jaar, mits schriftelijk voorbericht drie maand vooraf. De beheerraad mag steeds weigeren leden te laten uittreden in geval zij verplichtingen hebben tegenover de maatschappij.

Artikel 5.- Ieder lid moet evenveel aandelen onderschrijven als hij gewoonlijk koeien houdt. Maar mits goedkeuring van de beheerraad, mogen de leden meer aandelen onderschrijven. Het beheer heeft altijd het recht door stalbezoeken dit aantal koeien te controleren en het aantal aandelen te doen overeenstemmen met het vastgesteld aantal koeien.

Artikel 6.- In uitvoering van art. 5 der statuten zal de beheerraad de oproeping van het nog te storten bedrag der aandelen doen op de tijdstippen en volgens de modaliteiten welke hij zal vaststellen. De vennoten zullen hiervan verwittigd worden per brief verzonden één maand op voorhand. Bij gebreke door de vennoten het opgeroepen kapitaal op het vastgestelde tijdstip te storten zullen zij een intrest verschuldigd zijn berekend aan de wettelijke rentevoet 's jaars op het opgeroepen bedrag zonder afbreuk aan zijn eisbaarheid door alle rechtsmiddelen.

Artikel 7.- Een inkomgeld te betalen door de nieuwe vennoot zal mogen vastgesteld worden door de beheerraad bij de aanvang van elk maatschappelijk jaar op basis der gegevens van de laatste balansrekening goedgekeurd door de algemene vergadering.

Het bedrag is in het vrije reservefonds te storten en zal er in behouden worden, zodat bij uittreding hierop geen aanspraak kan gemaakt worden. Erfgenamen van leden die het bedrijf voortzetten mogen als lid aanvaard worden zonder een inkomgeld per aandeel te betalen.

Artikel 8.- Elk lid heeft recht op één stem per vijf aandelen, met maximum van tien stemmen.

Artikel 9.- De aanvaarding, het ontslag en de uitsluiting der vennoten moet vastgesteld worden door het register der vennootschap, gehouden volgens de wettelijke voorschriften. De vennoot is daarenboven gehouden het register te ondertekenen zowel bij zijn aanvaarding als bij zijn ontslag. Het register mag insgelijks getekend worden door een mandataris, drager ener onderhandse volmacht van de vennoot. In geval van uitsluiting, dient het uittreksel van het proces-verbaal der uitsluiting overgeschreven in het register en ondertekend door de

directeur of door twee beheerders en binnen de twee dagen een echt verklaard afschrift per aangetekend schrijven overgemaakt worden aan de uitgesloten vennoot.

Artikel 10. - De rechten van ieder vennoot kunnen vastgesteld worden door een titel (lidmaatboekje) afgeleverd in de wettelijke vorm. De vermelding der storting zal ondertekend worden door de directeur, deze der terugtrekking door de titularis.

Artikel 11. - Het register der vennootschap heeft voorrang op de titel van de vennoot als bewijsmiddel. Nochtans kan de titel als bewijs gelden tegen de vennootschap indien het register slecht gehouden is of verloren gaat.

DE BEHEERRAAD.

Bijeenroeping, werking, macht, beraadslaging, vervanging, verkiezing, verslag

Artikel 12. - De beheerders worden door de algemene vergadering gekozen voor hoogstens zes jaar. Om de twee jaar moet een derde herkozen worden of vervangen.

Artikel 13. - In uitvoering van art. 18 der statuten, kiest de beheerraad tussen zijn leden een voorzitter en een ondervoorzitter. In geval van afwezigheid of belet van de voorzitter of ondervoorzitter worden zij vervangen door het oudste lid van de beheerraad. De leden van de beheerraad mogen zich niet laten vertegenwoordigen op de vergadering van de beheerraad. Tenzij de beheerraad het anders regelt zal de directeur als secretaris der vergadering van de beheerraad optreden, doch hij heeft geen stemrecht. In geval van belet of anderszins, zal de voorzitter der vergadering iemand anders aanstellen.

Artikel 14. - De beheerraad vergadert op bijeenroeping van de voorzitter of eventueel van de directeur telkens de belangen der maatschappij het vergen en minstens eenmaal per trimester.

De vergaderingen van de beheerraad moeten ook plaats hebben wanneer de 2/3 der leden of de toezichtsraad het vragen.

Artikel 15. - De bijeenroepingen van de vergaderingen van de beheerraad moeten schriftelijk verzonden worden minstens drie dagen voor de dag der vergadering. In geval van hoogdringendheid mag hieraan afgeweken worden en mogen bijeenroepingen op kortere termijn gehouden worden.

Artikel 16. - De beheerraad kan alleen beslissen over aangelegenheden gebracht op de dagorde en als de meerderheid der beheerders aanwezig is. Nochtans mits goedkeuring van de meerderheid van de beheerraad mogen ter zitting nog andere punten op de dagorde geplaatst worden. De beslissingen worden genomen bij meerderheid van stemmen, de onthoudingenniet meegerekend. Voor verkiezingen en personenkwesties is geheime stemming verplichtend. Bij staking van stemmen is het geval aanzien als verworpen.

Artikel 17. - De beslissingen van de beheerraad worden opgenomen in een proces-verbaal ingeschreven in een bijzonder register en ondertekend minstens door de meerderheid der

aanwezig. De uittreksels voor te brengen voor het gerecht en overal elders, moeten de handtekening dragen van twee beheerders of van een beheerder en de directeur.

Artikel 18. - In toepassing van art. 16 der statuten is de beheerraad met de meest uitgebreide macht bekleed. In uitvoering hiervan is hij o.a. belast met de benoeming van alle leden van het personeel, op voordracht van kandidaten door de directeur. De beheerraad is gelast met tuchtmaatregelen tegen de leden van het personeel te treffen en voornamelijk met de schorsing en verbreking van dienst- of arbeidscontracten.

Artikel 19. - Elke opdracht waarvan sprake in art. 19 der statuten door het beheer gegeven aan één of meerdere zijner leden of aan anderen, moet blijken uit een verslag van de beheerraad.

DE DIRECTEUR.

Artikel 20. - Voor de gewone briefwisseling en zaken van dagelijks beheer wordt volmacht gegeven aan de directeur. Echter voor elke verbouwing, voor elke bestelling, of aankoop van machines, materiaal, van welke aard dan ook, of voor zaken die als vastliggende middelen in de rekeningen worden opgenomen voor een waarde boven de 20.000 fr. uitzondering gemaakt voor grond- en verbruiksstoffen, moet vooraf een beslissing van de beheerraad genomen worden.

DE TOEZICHTSRAAD.

Macht en werking.

Artikel 21. - De toezieners vormen een raad en kiezen tussen hen een voorzitter en ondervoorzitter. Als secretaris mag de directeur aangesteld worden.

Artikel 22. - De toezieners mogen niet elk afzonderlijk optreden, maar de toezichtsraad zal voor bepaalde afzonderlijke nazichten tijdens de loop van het boekjaar, een of twee leden van de raad afvaardigen die over hun zending verslag zullen uitbrengen. Zij kunnen zich in hun taak doen bijstaan door deskundigen.

Artikel 23. - De toezichtsraad vergadert ten minste tweemaal per jaar. Voor de wijze van bijeenroeping, stemmingen, verslag enz. is te handelen zoals voor de beheerraad.

Artikel 24. - De toezieners worden gekozen zoals de beheerders luidens art. 14 der standregelen.

VERGOEDINGEN AAN BEHEERDERS EN TOEZIENERS.

Artikel 25. - De gewone beheerders en toezieners mogen geen wedde noch vergoeding ontvangen, behoudens eventueel vergoeding voor verplaatsingskosten, per zitting vast te stellen door de beheerraad.

Voor uitgaven die zij in het voordeel van de maatschappij zouden gedaan hebben mogen zij schadeloos gesteld worden.

ONTSLAG VAN BEHEERDERS EN TOEZIENERS.

Artikel 26. - Een beheerder of toezienaar, die zonder vooraf reden op te geven, drie achtereenvolgende malen afwezig blijft op de vergadering kan als ontslagnemer aangezien worden, maar bij de derde oproeping zal hem op dit ontslag gewezen worden.

Artikel 27. - In geval van overlijden of ontslag van leden van de beheerraad mogen de overige leden van de beheerraad, samen vergaderd met de toezichtsraad, de openstaande plaatsen aanvullen. De aldus aangestelde beheerders worden aan de kiezing onderworpen op de eerstvolgende algemene vergadering.

In geval van overlijden of ontslag van een toezienaar mogen de leden van de toezichtsraad in de plaatsvervanging voorzien tot aan de eerstkomende algemene vergadering.

Van dit recht om voorlopige plaatsvervangers aan te stellen kan geen gebruik gemaakt worden indien terzelfdertijd meer dan de helft der plaatsen in de beheerraad of in de toezichtsraad onbezet is; in zulk geval moet de algemene vergadering zonder uitstel bijeengeroepen worden.

DE ALGEMENE VERGADERING.

Bijeenroeping, vertegenwoordiging door volmacht.

Artikel 28. - In uitvoering van artikel 21 der statuten roept de voorzitter van de beheerraad of zijn plaatsvervanger, de algemene vergadering bijeen. De bijeenroeping wordt gedaan *minstens zes* dagen voor de datum der algemene vergadering per gewone brief of per omzendbrief per post verstuurd en de dagorde opgevend.

Elke vennoot mag zich doen vertegenwoordigen door een ander vennoot, drager ener regelmatige volmacht, maar niemand mag alsoo voor meer dan twee vennoten optreden.

HET BUREEL DER ALGEMENE VERGADERING: leiding.

De algemene vergadering wordt voorgezeten door de voorzitter of ondervoorzitter van de beheerraad, bij hun afwezigheid door het oudste lid van de beheerraad en gebeurlijk door een toezienaar namens de toezichtsraad.

De voorzitter der vergadering duidt de secretaris aan en de twee stemopnemers tussen de vennoten aanwezig op de vergadering.

HET VERSLAG DER ALGEMENE VERGADERING.

De voorzitter, de directeur, de secretaris, of iemand als secretaris aangeduid, door de voorzitters, de twee stemopnemers, de aanwezige beheerders en toezieners vormen het bureel der vergadering. De processen-verbaal worden ingeschreven in een bijzonder register en ondertekend door de voorzitter, de secretaris en de meerderheid der overige leden van het bureel. De afschriften of uittreksels voor te brengen voor het gerecht of af te leveren aan derden worden ondertekend door twee leden van de beheerraad of door een beheerder en de

directeur.

BERAADSLAGING EN STEMMING.

Artikel 29. - De algemene vergadering mag enkel beraadslagen over de punten der dagorde.

Artikel 30. - De stemming geschiedt bij rechtstaan en zitten of handopsteking. Voor verkiezingen en personenkwesties is geheime stemming verplichtend ten ware de vergadering bij eenparigheid van stemmen de voorgebrachte gevallen regelt.

De geheime stemming is ook verplichtend over andere punten wanneer minstens 1/4 der aanwezige vennoten het vragen. De beslissingen in een gewone algemene vergadering worden genomen bij volstreekte meerderheid der geldig uitgebrachte stemmen. Bij staking van stemmen wordt het voorstel beschouwd als verworpen.

VOORLEGGING DER REKENINGEN.

Artikel 31. - De directeur zal periodiek een overzicht geven van het bedrijf en de stand der rekeningen voorleggen aan de beheerraad.

Artikel 32. - De jaarrekeningen met al de toelichtingen zijn minstens 14 dagen voor de algemene vergadering door de beheerraad aan de toezichtsraad ter inzage te overhandigen. De volledige toezichtsraad zal al de rekeningen zorgvuldig ter plaatse nagaan en het verslag opstellen dat op de algemene vergadering voor te dragen is.

Artikel 33. - Voor het vaststellen der zuivere winsten moeten vooraf de vereiste afschrijvingen gedaan worden.

Artikel 34. - Na de beslissing van de beheerraad en bij ontoereikendheid van de reserves moet het tekort verdeeld worden volgens het aantal onderschreven aandelen.

COOPERATIEVE BIJSLAG.

Artikel 35. - Een cooperatieve bijslag kan voorzien worden.

De wijze van berekening, toekenning of uitbetaling is elk boekjaar door de beheerraad te regelen.

AFREKENING MET ERFGENAMEN VAN LEDEN.

Artikel 36. - De erfgenamen der afgestorven leden moeten binnen de drie maand na het overlijden, op het stamboek voor kwijting der afrekening handtekenen. Het stamboek berust op het bureel der samenwerkende maatschappij alwaar de rechthebbenden zich 's voormiddags van elke werkdag mogen aanbieden. Doen ze dit niet binnen de termijn van drie maand, dan kan het beheer hun rechten vervallen verklaren.

STRAFBEPALINGEN.

Artikel 37. - Bij niet nakoming van de bepalingen der statuten en der huishoudelijke verordening of van de beslissingen van de beheerraad, of van de algemene vergadering, kan de beheerraad, volgens de ernst der overtreding, straffen toepassen gaande van de vermaning tot een geldboete van hoogstens 500 frank per inbreuk en van de schorsing der maatschappelijke rechten gedurende een termijn van ten hoogste één jaar tot de uitsluiting. Deze straffen kunnen gelijktijdig worden toegepast.

BETWISTINGEN.

Artikel 38. - Het scheidsgerecht waarvan sprake in art. 32 der statuten bestaat uit drie personen. Ieder der partijen stelt een scheidsrechter aan; de derde wordt door de twee aldus aangestelde scheidsrechters gekozen, zo deze het over de derde scheidsrechter eens zijn. In tegenovergesteld geval wordt de scheidsrechter aangesteld door de voorzitter van de Rechterbank van Eersten Aanleg te Gent.

Indien een der partijen nalaat, binnen een verloop van 14 dagen een scheidsrechter aan te stellen, zal deze scheidsrechter eveneens door dezelfde voorzitter benoemd worden. De scheidsrechters zijn ontslagen van alle rechterlijke formaliteit.

BIJZONDERE BEKENDMAKING AAN DE LEDEN.

Artikel 39. - De beheerraad mag na behoorlijke beraadslaging, periodiek de maatregelen treffen aangaande de uitzonderingen op de melkleveringen die volgens de bepaling van art. 9 der statuten moeten geregeld worden, de levering van producten, de af- of terugname van producten, de afrekeningen, de keuringen, het werkgebied en andere aangelegenheden van technisch, commercieel of maatschappelijk belang.

De voorschriften daarvoor zijn op de gepaste wijze aan de leden bekend te maken.

Goedgekeurd, met algemene stemmen der 273 aanwezigen, in de algemene vergadering van dinsdag 6 oktober 1959.

**NAMENS DE ALGEMENE VERGADERING:
HET BUREEL:**

De secretaris,
Okt. Scheire.

De voorzitter,
Ed. Bonte.

De directeur,
Okt. Scheire.

De Toezichtsraad:
J. Coppens, A. Geerts, U. De Caluwé.

De Leden:
Th. Vander Sypt, G. De Letter, C. Van Rentergem, A. De Block, H. Van Bastelaere, M. Van Loo, Cl. Rijckaert.

B. LEDENLIJST VAN DE „SAMENWERKENDE MELKERIJ SINTE - CATHARINA” VAN WACHTEBEKE.

Alphabetische lijst der leden van de „Samenwerkende melkerij Sint-Catharina van Wachtebeke” op den drie en twintigsten november negentienhonderd. (Déposé le 24 Nov. 1900 au Tribunal de Commerce - GAND)

4

Samenwerkende Melkerij Sint-Catharina van Wachtebeke.

RECHTBANK VAN KOOPHANDEL
Kantoor 1
9000 GAND

NIET ONDERTEKEND AFSCRIFT

DEPOSE
LE 24 NOVEMBRE AU
TRIBUNAL DE COMMERCE
GAND

Alphabetische lijst der leden van de „Samenwerkende Melkerij Sint-Catharina van Wachtebeke” op den drie en twintigsten november negentienhonderd.

Nr.	Naam van de lidmaat	Beroep	Woonplaats.
1	Van Gestaep	landbouwer	Wachtebeke
2	Alvaredo Leo	landbouwer	Wachtebeke
3	Van der Haert	landbouwer	Wachtebeke
4	Van der Broek	landbouwer	Wachtebeke
5	Van der Broek Joseph	landbouwer	Wachtebeke
6	Van der Broek	landbouwer	Wachtebeke
7	Van der Broek	landbouwer	Wachtebeke
8	Van der Broek	landbouwer	Wachtebeke
9	Van der Broek	landbouwer	Wachtebeke
10	Van der Broek	landbouwer	Wachtebeke
11	Van der Broek	landbouwer	Wachtebeke
12	Van der Broek	landbouwer	Wachtebeke
13	Van der Broek	landbouwer	Wachtebeke
14	Van der Broek	landbouwer	Wachtebeke
15	Van der Broek	landbouwer	Wachtebeke
16	Van der Broek	landbouwer	Wachtebeke
17	Van der Broek	landbouwer	Wachtebeke
18	Van der Broek	landbouwer	Wachtebeke
19	Van der Broek	landbouwer	Wachtebeke
20	Van der Broek	landbouwer	Wachtebeke
21	Van der Broek	landbouwer	Wachtebeke
22	Van der Broek	landbouwer	Wachtebeke
23	Van der Broek	landbouwer	Wachtebeke
24	Van der Broek	landbouwer	Wachtebeke
25	Van der Broek	landbouwer	Wachtebeke
26	Van der Broek	landbouwer	Wachtebeke
27	Van der Broek	landbouwer	Wachtebeke
28	Van der Broek	landbouwer	Wachtebeke
29	Van der Broek	landbouwer	Wachtebeke

Nr. Naam en voornamen	Beroep	Woonplaats
1. Aers Gustaaf	landbouwer	Wachtebeke
2. Alexander Leo	landbouwer	Wachtebeke
3. Alexander Marcel	landbouwer	Wachtebeke
4. Baert Augustien	landbouwer	Wachtebeke
5. Bleyweert Joseph	landbouwer	Wachtebeke
6. Bonte Leopold	landbouwer	Wachtebeke
7. Bracke Victor	landbouwer	Wachtebeke
8. Bruggeman Petrus	landbouwer	Wachtebeke
9. Bundervoet Karel	landbouwer	Wachtebeke
10. Bundervoet Petrus	landbouwer	Wachtebeke
11. Celie Desiré	landbouwer	Wachtebeke
12. Celie Emmanuel	landbouwer	Wachtebeke
13. Celie Leonard	landbouwer	Wachtebeke
14. Celie Petrus	landbouwer	Wachtebeke
15. Colpaert Emmanuel	landbouwer	Wynkel
16. Colpaert Baziel	landbouwer	Wynkel
17. Creve Augustien	landbouwer	Wachtebeke
18. Creve Leo	landbouwer	Wachtebeke
19. Creve Victor	landbouwer	Wachtebeke
20. David August	landbouwer	Wachtebeke
21. David Benjamin	landbouwer	Wachtebeke
22. De Blicck Antoon	landbouwer	Wachtebeke
23. De Buck Livien	landbouwer	Wachtebeke
24. De Buck Domien	landbouwer	Wachtebeke
25. De Bruyne Jan Francies	landbouwer	Wachtebeke
26. De Bruyne Petrus	landbouwer	Wachtebeke
27. De Bruyne Petrus	landbouwer	Wachtebeke
28. De Caluwé Augustien	landbouwer	Wachtebeke
29. De Clercq Jan	landbouwer	Wachtebeke
30. De Clercq Petrus	landbouwer	Wachtebeke
31. De Craene Karel Joseph	landbouwer	Wachtebeke
32. De Decker Leonard	landbouwer	Wachtebeke
33. De Graeve Jan Erancies	landbouwer	Wachtebeke
34. De Graeve Marcel	landbouwer	Wachtebeke
35. De Gronckel Melanie	landbouwster	Wachtebeke
36. De Letter Bruno	landbouwer	Wachtebeke
37. De Letter Jacobus	landbouwer	Wachtebeke
38. De Letter Louis	landbouwer	Wachtebeke
39. De Letter Theofiel	landbouwer	Wachtebeke
40. De Mey Karel	landbouwer	Wachtebeke
41. De Neve Ida	landbouwster	Wachtebeke
42. De Paepe Karel	landbouwer	Wachtebeke
43. De Poorter Franciscus	landbouwer	Wachtebeke
44. De Roo Angelus	landbouwer	Wachtebeke

45.	De Smet Leopold	landbouwer	Wachtebeke
46.	De Waele Joseph	landbouwer	Wachtebeke
47.	De Waele Marcel	landbouwer	Wachtebeke
48.	De Wever Theofiel	landbouwer	Wachtebeke
49.	De Winter Jan Baptist	landbouwer	Wachtebeke
50.	Dhauwe Benigmus	landbouwer	Wachtebeke
51.	Dhauwe Louis	landbouwer	Wachtebeke
52.	Droesbeke Dornien	landbouwer	Wachtebeke
53.	Duyck Petrus	landbouwer	Wachtebeke
54.	Everaert Jan Baptist	landbouwer	Wynkel
55.	Fierens Petris Isidoor	landbouwer	Wachtebeke
56.	Fougnaert Charles Louis	landbouwer	Wachtebeke
57.	Goossens Petrus	landbouwer	Wachtebeke
58.	Haemers Emiel	landbouwer	Wachtebeke
59.	Hamerlinck Petrus Henri	landbouwer	Wachtebeke
60.	Hebbelinck Joseph Bernard	landbouwer	Wachtebeke
61.	Hesters Alfons	landbouwer	Wachtebeke
62.	Hesters August	landbouwer	Wachtebeke
63.	Hesters Emmanuel	landbouwer	Wachtebeke
64.	Hesters Leo	landbouwer	Wachtebeke
65.	Hesters Leonard	landbouwer	Wachtebeke
66.	Hesters Petrus	landbouwer	Wachtebeke
67.	Hillewaert Leopold	landbouwer	Wachtebeke
68.	L'Ecluse Francies Berbard	landbouwer	Wachtebeke
69.	L'Ecluse Joseph	landbouwer	Wachtebke
70.	Lippens August	landbouwer	Wachtebeke
71.	Marquenie Leo	landbouwer	Wachtebeke
72.	Matthys Jan	landbouwer	Wachtbteke
73.	Mingers Victor	landbouwer	Wachtebeke
74.	Persijn Leo	landb.koopman	Wachtebeke
75.	Roegiest Ida	landbouwster	Wachtebeke
76.	Ryckaert Emmanuel	landbouwer	Wachtebeke
77.	Scheire Hippoliet	landbouwer	Wachtebeke
78.	Segers Domien	landbouwer	Wachtebeke
79.	Segers Karel	landbouwer	Wachtebeke
80.	Steel alfons	landbouwer	Wachtebeke
81.	Steel Bernard	landbouwer	Wachtebeke
82.	Steel Melanie	landbouwer	Wachtebeke
83.	Stevens Jan	landbouwer	Wachtebeke
84.	Van Assel Leonard	landbouwer	Wachtebeke
85.	Van Bastekaere Augustien	landbouwer	Wachtebeke
86.	Van Bastelaere Domien	landbouwer	Wynkel
87.	Van Bastelaere Joseph	landbouwer	Wachtebeke
88.	Van der Sypt Emmanuel	landbouwer	Wachtebeke
89.	Van de Voorde Karel	landbouwer	Wynkel
90.	Van de Walle Victor	landbouwer	Wachtebeke

91.	Van de Winckel Leonard	landbouwer	Wachtebeke
92.	Van Eetvelde Jan	landbouwer	Wachtebeke
93.	Van Hamme Petrus	landbouwer	Wachtebeke
94.	Van Hecke Armand	landbouwer	Wynkel
95.	Van Hecke Alfons	landbouwer	Wachtebeke
96.	Van Hecke Leonard	landbouwer	Wachtebeke
97.	Van Heirsele Theofiel	landbouwer	Wachtebeke
98.	Van Himme August	landbouwer	Wachtebeke
99.	Van Hoecke Ivo	landbouwer	Wachtebeke
100.	Van Laere Gustaaf	landbouwer	Wachtebeke
101.	Van Laere Ivo	landbouwer	Wachtebeke
102.	Van Laere Petrus Jan	landbouwer	Wachtebeke
103.	Van Megroot Leonie	landbouwster	Wachtebeke
104.	Van Pottelberge Nathalie	landbouwster	Wachtebeke
105.	Van Renterghem Jan	veekoopman	Wachtebeke
106.	Vereecke Leopold	landbouwer	Wachtebeke
107.	Vermeersch Alois	landbouwer	Wachtebeke
108.	Verswalm Alois	landbouwer	Wachtebeke
109.	Vervaeet Petrus	landbouwer	Wachtebeke
110.	Vervaeet Theofiel	landbouwer	Wachtebeke
111.	Voncke Adolf	landbouwer	Wachtebeke

De bovenstaande lijst is door mij bestuurder-beheerder der Samenwerkende Melkerij Sintecatharina van Wachtebeke, echtverklaard en ondertekend, in nakoming van artikel 105 der wet van den 18den Mei 1873.

Te Wachtebeke den drie en twintigsten November negentienhonderd

De Bestuurder-beheerder Th. Scheire

C. UITTREKSEL DER BENOEMINGSAKTE VAN DEN HEER THEOFIEL SCHEIRE TOT BESTUURDER-HEERDER.

Vergadering van het Bestuur op den vierden September negentienhonderd.

De vergadering wordt geopend om vier ure namiddag. Zijn tegenwoordig de heeren: Domien Segers, voorzitter; Petrus Joannes Van Laere, ondervoorzitter; de eerwaarde heer Bruno Dhont; de heeren Van Bastelaere Augustien, Marcel De Waele, Alfons Steel, Emmanuel Van der Sypt en Emmanuel Colpaert, leden; Charles Van Pottelberghe, Victor Creve, en Alfons Bauwens, commissarissen.

Er wordt bij geheime stemming overgegaan tot de benoeming van den bestuurder-beheerder der maatschappij. De acht aanwezige bestuursleden nemen aan die stemming deel. Uit dezer opneming blijkt dat er acht stembriefjes in de bus gestoken zijn. De heer Theofiel Scheire, melkerijbestuurder te Wachtebeke wonende, is met de eenparigheid der uitgebrachte stemmen tot bestuurder-beheerder der maatschappij benoemd. In de vergadering geroepen, ver-

klaart de heer Scheire de bovengezeide bediening onder de beschreven voorwaarden te aanvaarden. Om acht ure wordt de vergadering gesloten. (Getekend) D. Segers, P. Van Laere, B. Dhont, A. Van Bastelaere, M. De Waele, A. Steel, Em. Van dersypt., Em. Colpaert, Th. Scheire, K. Van Pottelberghe, V. Creve, A. Bauwens.

Voor echt verklaard uittreksel, bestemd om ter griffie van de Koophandelsrechtbank van Gent neergelegd te worden.

De Voorzitter,
(get.) D. Seghers

De Bestuurder-Beheerder,
(get.) Th. Scheire

HOOFDSTUK 3: BRIEFWISSELING

CHRONOLOGISCH OVERZICHT VAN DE BRIEFWISSELING.

29/8/25	Uitnodiging Jubelfeest 25 jarig bestaan melkerij
14/9/25	Aansluiting Zuivelconsulentschap
19/7/26	Inspectie van de melkerij
31/12/26	Bezoek Zuivelconsulent
04/7/27	Nazicht boekhouding
17/1/28	Aanvraag nazicht boekhouding - technische bijstand
14/6/28	Vorbereiding kredietaanvraag
16/3/29	Verzending productietabel
23/3/29	Aankondiging bezoek hoofdopziener
21/6/29	Vorbereiding tentoonstelling
17/1/31	Eerst feesten, dan werken
10/3/32	Niet tevereden met slechte afromer
16/3/32	Melkvoerders moeten factuur krijgen
10/4/33	Aanvraag advies boekhouding
16/6/34	Samenstelling bestuur
15/9/34	Leveringen aan de botermijn
12/1/37	Schuld bij het Zuivelconsulentschap
08/7/37	Lijst bestuursleden
11/12/37	Betwisting rekening Zuivelconsulentschap
15/4/37	Adressen voor goede stieren
26/7/38	Betwisting rekening Zuivelconsulentschap: regeling door Mr. Scheire Octaaf
14/12/38	Ambten van de eerste bestuurder, Mr. Scheire Th.
1/2/39	Hulde eerste bestuurder
23/2/39	Boterleveringen botermijn
.....	Vraag voor vrijstelling Verswalm Arthur
4/9/39	Vraag voor vrijstelling mobilisatie van Ronsse A., Ongenae C. en Beaurain L.
14/9/39	Nieuwe vraag voor vrijstelling
	Vraag voor vrijstelling meester-gast-bedrijfsleider
19/10/39	Protestbrief weigering vrijstelling
.....	Goede raad aan de boeren
21/11/40	Productiecijfers oct. 39 en oct. 40
27/6/41	Uitbreiding melkerij
8/9/42	Controle belastingen
16/5/44	Ledenlijst met aandelen.
12/10/44	Niet akkoord met aandeel van de staat in de ophalingskosten van melk en boter
.....	Aankoop autocamion
29/1/47	Betaling rekening Zuivelconsulentschap
20/6/50	Uitnodiging 50 jarig Jubileum
11/8/50	Programma Jubileum
15/6/51	Vervoercontract
14/12/58	Onderhandelingen fusies
8/5/61	Kredietaanvraag

- 14/9/61 Kredietaanvraag
- 6/4/63 Samenstelling bestuur
- 10/7/63 Bezichtiging kaasfabriek
- 20/7/65 Buitenlandse zuivelfabriek in kanaalzone?
- 30/9/65 Geen buitenlandse zuivelfabriek in kanaalzone?
- 15/3/66 Brief van Mr. P. Cruyl aan de melkleveranciers Assenede
- 10/5/66 Kredietaanvraag + doorlichting van het bedrijf
- 29/1/68 Kredietaanvraag + doorlichting van het bedrijf
- 27/11/68 Kredietaanvraag + onderzoek naar verlies Wachtebeke
- 18/12/68: Interne briefwisseling in de B.B. aangaande negatieve balans Wachtebeke
- 30/6/69 Verslag bezoek zuivelfabriek Wachtebeke

LAITERIE COOPÉRATIVE
 SAMENWERKENDE STOOMMELKERIJ
S. TE CATHERINE
 USINE A VAPEUR
WACHTEBEKE

BEURRE CRÈME PASTEURISÉ	M
GEPASTEURISEERDE ROOMBOTER	
GARANTI PUR A L'ANALYSE	GEWAARBORGD
BEURRES DE PROVISIONS	OPGELEGDE BOTER
Prière d'adresser les lettres AU DIRECTEUR	Brieven te zenden aan DEN BESTUURDER
Telegrammes: Laiterie Coopérative Wachtebeke	Telegrammen: Melkerij Wachtebeke

Wachtebeke, 6/11/1928
Mijnheer de Bestuurder,
nievelbondsantelohop

„Eerste briefhoofd”

Opmerking:

De melkerij St.-Katharina is lid geworden van het zuivelconsulentschap van de Belgische Boerenbond in 1925. Vanaf dat jaar hebben we inzage gehad in de uitgebreide briefwisseling tussen de directie en het zuivelconsulentschap. Uit die briefwisseling hebben wij een selectie gemaakt, die een beeld geeft van de grootste problemen waarmee de leiding geconfronteerd werd: technische problemen, vervoerproblemen, financiële problemen. Uit de chronologische rangschikking kunnen we besluiten dat in de loop der jaren de rol van de Belgische Boerenbond groter werd in de besluitvorming tot het bepalen van kredieten en mogelijke fusies. Uit de brief van 10.5.1966, par 6. „Besluit” blijkt duidelijk dat de melkerij op kortere termijn zou verdwijnen door fusie. Aan dit besluit kan de lokale directie uiteindelijk niet ontkomen. We hebben de brieven chronologisch gerangschikt en de trefwoorden uit iedere brief nog eens afzonderlijk genoteerd achteraan in het boek.

Wachtebeke den 29-8-25

Mijnheer de Bestuurder,

Op Maandag 14 september a.s. viert de Melkerij Sinte Catharina van Wachtebeke haar Jubelfeest van 25 jarig bestaan. Wij zijn dus zoo vrij Mijnheer de Bestuurder, Mijnheer Prosper Vandendael en een lid van uw Hoofdbestuur uit te noodigen om deze Jubelvergadering te komen bijwonen.

Om 11 ure zal eene Jubelmis gedaan worden, daarna banket voor 400 leden in de ruime zalen van 't klooster. Gelegenheidstoespraken zullen gehouden worden. De Geestelijkheid en onze Landbouwwolksvertegenwoordigers zullen aanwezig zijn.

Hopende dat Gij onze vraag gunstig zult willen beantwoorden bied ik U de verzekering mijner hoogachting.

get.: Th. Scheire.

BELGISCHE BOERENBOND
Dienst voor Toezicht Opziener: Pros. Vandendael
Afdeeling: Bezoek: 14-9-1925

Melkerij van Wachtebeke

Samen met E.H. Colpaert het zilveren Jubelfeest der melkerij bijgewoond. Deze melkerij sluit thans aan bij het zuivelconsulentschap van den B.B.

get.: P. Vandendael.

BELGISCHE BOERENBOND

Melkerij van Wachtebeke

Dienst voor Toezicht Opziener: J. Segers

Afdeeling: D.V.T. Bezoek: 19 - 7 - '26

De melkerij laat wat zindelijkheid betreft veel te wensen over en is wel wat te klein gebouwd. De verwerking is 15000 liters per dag terwijl de stoommachine 15 GK capaciteit heeft. (Tangy type)

Terwijl de verwarming geschiedt door 2 ketels ieder met een VO van 25 m2 elk. De eene ketel wordt steeds als reserve bewaard en is dit wel wat weinig VO in vergelijking met de aandrijfmachine.

Alle melk wordt tot boter verwerkt terwijl vroeger een gedeelte naar de Hollandia vervoerd werd.

Het gemiddelde vetgehalte bedraagt 3,24% terwijl de onkosten per 100 liters melk 1,30 francs bedraagt.

De zuurgraad van de room bedraagt 63° Dornie terwijl de temperatuur 15° Celsius is.

Ook is er een Titan ontroomer met eene capaciteit van ong. 2500 liters per uur. De bestuurder vertelde dat hij zeer goed voldoet.

Men werkt hier met een open regeneratief. De karn heeft een inhoud van 3000 liters en de stoommachine trekt 3 ontroomers + karn en de overige apparaten in de fabriek bij een druk van 5 atmosferen. De karnkan maakt gedurende het boteren 27 à 30 toeren terwijl alle boter gezouten wordt met ong. 4% zout.

get.: J. Segers.

Den Heer Theofiel Scheire,
Melkerijbestuurder,
WACHTEBEKE (O. VI.)

J.S/4

Leuven, den 31 December 1926

Geachte Heer,

Wij berichten U dat onze zuivelconsulent, Mr. Segers, op Maandag 3 Januari, in den voormiddag uwe melkerij zal komen bezoeken.

Hopende U aldaar aan te treffen, verblijven wij met alle achting.

Namens het Zuivelconsulentschap,
DE OPZIENER.

BELGISCHE BOERENBOND
Dienst voor Toezicht Opziener: J. Mercelis
Afdeling: D.V.T. Bezoek: 4/7/27

Melkerij van Wachtebeke

Heden nazicht gedaan van het boekhouden der melkerij van Wachtebeke. Mr. Scheire, melkerijbestuurder heeft een boekhouden naar eigen model. Hij heeft geen regelmatig dag en kasboek. Bij middel van model op losse bladen heb ik ons dagboek uitgelegd, dit valt in den smaak van Mr. Scheire, hij zal dat boekhouden aanleeren en vanaf 1 Januari 1928 zal hij het in voege brengen. Inmiddels zal hij al de inschrijvingen van 27 (vanaf heden) op losse bladen doen om zich te oefenen.

get.: J. Mercelis.

Wachtebeke, den 17 - 1 - 28

Mijnheer de Bestuurder,

Teneinde onzen bilan te kunnen volledig opmaken en onze boekhouding naar de wenken van den Boerenbond te schikken, kom ik U vriendelijk te vragen dat Gij den Heer Opzichter Mercelis wildet zenden om ons voor goed de nieuwe boekhouding aan te leeren. Desnoods kan hij hier logeren.

Terwijl den Bestuurraad der Melkerij hier toch samen is, ware het wenschelijk dat den Heer Opzichter Segers hier ook was om over de te plaatsen machienen naderen uitleg te geven. Gelieve ons den dag en uur te melden wanneer de Opzichters komen, hoe eerder hoe liever uitgenomen den Dinsdag 24 dezer, dan ben ik belet.

Aanvaard, Mijnheer de Bestuurder, de verzekering mijner beste gevoelens van hoogachting.

get.: Th. Scheire.

Wachtebeke, le 17 - 5 - 1928.
den

Mijnheer den Bestuurder,
Zuivelconsulentschap

Hierbij den brief van den Controleur der belastingen te Selzaete welke ik aan Uwen raad onderwerp.

Hopende per keerende post een antwoord te ontvangen om te weten wat te doen bied ik U bij voorbaat mijnen dank en beste gevoelens van hoogachting,

get.: Th. Scheire

Wachtebeke, 14/6/28

Mijnheer Mercelis,

Gelijk ik U bij ons laatste onderhoud gezegd heb wordt het tijd om de noodige stappen te doen teneinde voor de melkerij eene uitleening te bekomen bij de Spaar- en Leengilde. Het ware ons zeer aangenaam kondet Gij zelve eens hier ter plaatse komen om deze zaak te regelen. Gelieve dan intijds te laten weten waarvoor we moeten zorgen, bestuursvergadering? enz..

Terzelfdertijd ben ik zoo vrij Ued. te herinneren aan de wandelvoordracht over aardappelziekten die wij U over een paar maanden gevraagd hebben.

Hopende aan dit alles een bevredigende oplossing te zien geven, bied ik U, Waarde Vriend, de beste groeten van allen.

get.: Oct. Scheire.

Wachtebeke, den 16 - 3 - 1929
Zuivelconsulentschap B.B. Leuven,

Mijnheer de Bestuurder,

Hierbij zend ik U de tabel van werkzaamheden sedert 1900 als ons begin. De oorslogsjaren laten veel te wenschen gezien de wanorde van die omstandigheden. Het getal koeien kan men daar niet bijvoegen vermits de leeden eens aangenomen als lid hun getal koeien mochten vermeerderen zonder aangifte ervan te doen. 2e Onder het getal leden zijn er meer dan 100 als melkleveraars zonder aandelen, wiens getal koeien ook niet gekend is. Indien U meent verbeteringen aan de kolommen te doen of kolommen weg te laten, gelieve zulks te schikken volgens uw goeddunken.

Hoogachtend,
get.: Th. Scheire.

Den Heer Theofiel Scheire,
Melkerijbestuurder,
WACHTEBEKE.

J.M/22

Leuven, den 23 Maart 1929,

Waarde Heer,

Onze hoofdpiener Mr. Vanden Dael, zal ten uwent komen op Maandag 25 dezer rond 10 1/2 uur. Hij zou gaarne rond twee ure naar Wijnchel-St. Kruis vertrekken.

Mogen wij U vragen of hij ten uwent over een velo kan beschikken.

Met dank en alle achting.

DE BESTUURDER,
get.: onleesbaar.

STOOMMELKERIJ ST. CATHERINA TE WACHTEBEKE.

Verslag der bestuursvergadering van Donderdag, 21 Juni 1929.

Op Donderdag, 21 Juni om twee uur namiddag, kwamen de bestuursleden der stoommelkerij St. Catherina, Wachtebeke, in buitengewone zitting bijeen met als doel de maatschappelijke duur der maatschappij te verlengen en te beslissen in de verandering van sommige artikelen der standregelen.

Het eerste punt der bespreking was verlenging der maatschappelijke duurtijd. Deze is immers bijna verstreken daar de maatschappij gesticht werd op 16 April 1900. Er werd beslist eene nieuwe duurtijd van 30 jaren aan te gaan, zijnde de maximum duur eener maatschappij. Art. 2 van de bestaande standregelen zal dus geheel gewijzigd worden daar de maatschappij wordt hersticht voor een tijdsduur van 30 jaar.

Verdere wijziging der standregelen: het artikel 50 regelende de weddebepaling van den bestuurder werd gewijzigd door weglating van den laatsten zin: "en in algemeene vergadering goedgekeurd."

Wat de wedde van den bestuurder aangaat werd op voorstel van den Heer Mercelis, ingenieur-opziener van den B.B., eenparig beslist deze wedde van 12.000 tot 18.000 fr. 't jaars te brengen, de 0.30 fr. per uitbetaalde 100 fr. bleven behouden. Immers, gezien de vele vruchtbare dienstjaren van den Heer Scheire en de verhooging van levensduurte is het maar billijk dat zulkdanige verhooging wierd toegestaan.

DE ZUIVELCONSULENT
(niet get.)

DE VERSLAGGEVER.
(niet get.)

Wachtebeke, den 22 - 6 1929
B.B. Zuivelconsulentschap, Leuven

Mijnheer de Bestuurder,

Over eenige maanden heb ik U eene tabel gezonden welke gevraagd was door Mr. Segers om tijdens de expositie te Gent te dienen als verslag over de werkzaamheden der melkerij sinds hare stichting. Mag ik zoo vrij zijn U te vragen of die tabel ordentelijk zal opgeschikt zijn met de opening?

Daar ik niet weet of ik met de Oostvlaamsche Zuivelbond of met de gilden samen moet exposeren ben ik gisteren naar de Zuidstatie gaan zien waar onze stampplaats was. Ik ontmoette daar Mr. Claeys gepensioneerde schoolopziener die mij zegde dat hij ons in de koelkamer der Zusters van Liefde van Saffelaere zou geplaatst hebben die daar ook met hunne Landbouwschool tentoonstellen. Wat dunkt U daarvan? Voor mij schijnt de plaats voordeelig voor de frischheid der boter en hare bewaring.

Daar de tijd kort zou het mij aangenaam zijn een antwoord te ontvangen en de tabel in goed geschikten smaak van vertooning bij tijds terug te ontvangen.

Te meer bid ik uw antwoord te ontvangen om mij gebeurlijk met de Eerwaarde Zusters van Saffelaere te verstaan voor vervoer en plaatsing.

Aanvaard, Mijnheer de Bestuurder, mijnen vooraf gaanden dank en de verzekering mijner beste gevoelens van hoogachting,

get.: Th. Scheire.

Wachtebeke, den 17 - 1 - 1931
Zuivelconsulentschap

Mijnheer Mercelis,

In bezit zijnde van uw schrijven van 16 dezer J.M/29 moet ik U doen opmerken zoals ik gisteren nog aan Mr. Beerts zegde dat het Maandag en Dinsdag St. Ceceliafeest is van 't muziek. Ik en den E.H. Onderpastoor maken deel uit van het bestuur en zouden niet gaarne bij het feest ontbreken. Nochthans, kan het anders niet, dan hebben wij toch liever dat U Dinsdag maar komt. In alle geval verwittig nog maar wanneer wij U mogen verwachten. Slaap- en kaartgelegenheid zal ook in gereedheid zijn.

Aanvaard, waarde Heer mijne broederlijke groeten.

get.: Th. Scheire.

Wachtebeke, den 10 - 3 - 1932
Belgische Boerenbond
Zuivelconsulentschap Machines ervan

Mijnheer de Bestuurder,

Ik ben toch verwonderd eene rekening te ontvangen wegens eereloon aan den Heer De Brabander voor regeling der embrayage van den afroomer Titan waar twee jaar waarborg op is. Wat meer is, waartoe heeft het geholpen? De afroomer heeft nog geen vijf maal gedraaid sedert het bezoek omdat hij voor de tweede maal op 5.000 toeren en min draait, hoe langer hoe minder, inkorten van den riem helpt niet. Het zou mij een onuitspreekbaar genoegen doen wildet U dien afroomer terugnemen, want die kan toch nooit geen reclame maken. Laat mij toe ook te vragen als men het Zuivelconsulentschap als lid bijtreedt of zulke bezoeken ook nog moeten betaald worden?

Aanvaard, Waarde Heer, mijne oprechte gevoelens van hoogachting.

get.: Th. Scheire.

Wachtebeke, den 16 - 3 - 1932
B.B. Zuivelconsulentschap, Leuven.

Mijnheer de Bestuurder,

Gisteren hebben wij het bezoek gehad van den controleur der taksen. Voor wat de facturen aangaat vond hij alles in regel. Maar zijn laatste was over het vervoer der melk. Zoo verklaarde ik dat dit in dagloon geschiedde, waarop hij antwoordde dat het geleverde werk van een voerman bij iedere betaling eene factuur moet afgeleverd worden en getakseerd volgens de wet. Dit zou bestaan van 1929 en moet van dan af betaald worden. Van de boet zal men misschien ontslagen worden.

Daarom, Waarde Heer, wil ik U vragen of men in onze Samenw. Maatsch. zulks kan vergen en of wij haastig moeten zijn om zulks te voldoen?

Een voldoende antwoord hierop verwachtende, bied ik U Heer Bestuurder, bij voorbaat mijnen dank en groeten.

get.: Th. Scheire.

Wachtebeke, den 10 - 4 - 1933
Zuivelconsulentschap, Leuven.

Mijnheer Mercelis,

Het formulier van belastingen hebben we naar den Controleur gestuurd met uwe aanduidingen. Nu zend hij het terug met verzoek de kolommen 28 tot 30 te willen invullen. Daarom kom ik U beleefd te vragen dat Ge eens tot hier wildet komen om geene cijfers te misplaatsen.

Aanvaard, Waarde Heer, mijnebedankingen op voorhand alsook onze broederlijke groeten.

get.: Th. Scheire

Bestuursleden der Melkerij "Ste Catharina" 16/6/34

WACHTEBEKE.

Voorzitter:	Van Laere Petrus	Landbouwer	Wachtebeke
Ondervoorzitter:	Van Bastelaere A.	-	-
Bestuursleden:	Verswaelen Jan	-	-
	De Letter Gust.	-	-
	V.d.Sypt Theof	-	-
	Hesters Aug.	-	-
	De Smet Jan	-	Wynckel St. Kr.
	Rijckaert	-	-
	Van Melle Charel	-	Saffelaere
	Gysel Marcel	-	Wachtebeke
	Van Nieuwenhuyze V.	-	-

TOEZICHTSRAAD:

Voorzitter:	Eerw. Heer Bredael	Onderp.	Wachtebeke
Ondervoorz.:	Van Pottelberghe K.	Landb.	-
Bestuursleden:	Bonte Edward	-	-

BESTUURDER: Scheire Theofiel, Wachtebeke.

AAN- en VERKOOPVENNOOTSCHAP
van den BELGISCHE BOERENBOND
(naaml. vennootschap)
Botermijn BRUSSEL
Oude Graanmarkt, 7
TEL. n.59.40 Botermijn

15 September 1934

Mijnheer Theofiel Scheire
Bestuurder der Melkerij Ste. Catharina
WACHTEBEKE.

Mijnheer de Bestuurder,

LEVERING AAN ONZE BOTERMIJN TE BRUSSEL

Naar aanleiding van het bezoek dat U ons op 10 dezer bracht, hebben wij onmiddellijk ons hoofdbureel over gebeurlijke inzending van boter uwer melkerij geraadpleegd, en hebben de eer U mede te deelen dat wij met deze leveringen akkoord gaan.

Wij verwachten dan van U eerstdaags bericht van levering en voegen te dien einde hierbij een gedrukt blad met de voornaamste schikkingen voor inzending aan onze botermijn te Brussel.

Wij vernamen intusschen van het beheer der Spoorwegen dat uwe kisten de dag die den mijndag vooraf gaat te Wachtebeke per tarief III met den trein van 12,32 uur zullen moeten vertrekken om 's anderendaags morgens ter onzer beschikking op Statie Brussel Turn en Taxis Blijvend Bureel te zijn. Om te beginnen moogt U de standaardkisten van 30 kilos met het merk der Tuinbouwhallen die U nog in voorraad hebt opgebruiken. Later zullen we van hieruit steeds het noodige doen om U nieuwe kisten te bezorgen. Wij vragen dan ook van U ons tijdig te verwittigen wanneer nieuw inpakgoed moet verzonden worden.

Zooals U ons uitgelegd hebt, begrijpen wij dat het U in den beginne slechts mogelijk is eenige kisten in te sturen. Wij veroorloven ons nochtans erop aan te dringen dat het noodige door U zal gedaan worden om ons geleidelijk uwe gansche voortbrenging plaatselijken verkoop uitgezonderd toe te vertrouwen. Ten andere, U zult wel beseffen dat verkoop aan den handel nevens de mijn, niet denkbaar is en dat zulks altijd ten nadeele uwer faam en zeker ten nadeele der gemaakte prijzen zal uitvallen. Om een winstgevend verkoop te verzekeren is het nodig dat den handel uwe boter niet langs andere wegen dan langs de mijn kan aankopen.

get.: onleesbaar.

14 Januari 1937

Den Heer Theofiel Scheire
Melkerijbestuurder
Walderdonk,
WACHTEBEKE.

Waarde Heer Bestuurder,

Bij het nazicht van onze boekhouding bemerken wij dat de rekening van uw melkerij als volgt voorkomt:

1935:

Schuld:

Vaste bijdrage	500,00
Veranderlijke bijdrage, op 118.004 kg.	3.360,08
Schuld vorig jaar:	450,9
	<hr/>
	4.311,07

Tegoed:

Boter op mijn geleverd: 3.450 kg.	87,96
Uw storting voor bijdrage, op 27/12	603,40
	<hr/>
	691,36
blijft te vereffenen:	fr: 3.619,71

1936:

Voor 1936 werden nog geen vaste noch veranderlijke tot op heden gestort.

Mogen wij U verzoeken die bedragen eerstdaags te storten, samen met de veranderlijke bijdrage van het 4de kwartaal 1936 en met, zooals algemeen de regel is, de vaste voor 1937?

Hierbij twee afrekeningsformulieren.

Met de meeste hoogachting.

Namens het Zuivelconsulentschap,
get.: onleesbaar.

Wachtebeke 8/7/1937.

Geachte Heer Mercelis,

Ziehier de lijst van ons bestuur: Van Laere Petrus, Voorzitter; Hesters August; Vander Sypt Theofiel; De Smet Jan; Rijckaert Honoré; Celie Gustaaf; Van Loo Maurits; De Block Kamiel; Van Bastelaere Hypoliet; Van Nieuwenhuyze Vital; leden; Eerw. Heer Bredael; Bonte Edward; De Caluwé Arthur, Toezieners; Scheire Theophiel, Bestuurder-beheerder.

Wij hopen dat U verder het noodige zult doen om het verslag der bestuurszitting te laten worden, en de verdere te vervullen formaliteiten zult aanwijzen, om de overdracht der bevoegdheden als bestuurder op mijn naam te regelen tegen 1 Januari.

Is de terugreis goed verlopen, wij hopen van wel, en danken nogmaals voor uw bezoek.

get.: Oct. Scheire.

Wachtebeke, den 11 Decemb. 1937

Heer Bestuurder v/het Zuivelconsulentschap
v/den Belg. Boerenbond
Leuven.

Heer Bestuurder,

Als gevolg op uw geëerd schrijven van 27/10/37 + 10/12/1937 wil ik U beleefd het volgende melden:

Wanneer de voorwaarden van aansluiting bij het Zuivelconsulentschap van den Belg. Boerenbond aan ons bestuur werden medegedeeld, waren ze wel akkoord met de te betalen veranderlijke bijdrage van 0,03 fr en 0,02 fr pr kilograad, echter niet met de vaste bijdrage van vijf honderd frank jaarlijks te betalen, omdat ze zulks onredelijk vonden, dat een melkerij welke toch al jaarlijks minimum 3000 fr betaalt als bijdrage dan nog die vaste som moet storten. Dit vinden ze onredelijk en zien er dan ook tegen op. Er is daar vroeger reeds over geschreven om hieraan een gunstige oplossing te geven.

Ik meen dan ook dat deze zaak in dien zin zal kunnen geregeld worden, en de vaste bijdrage in.....

get.: Oct. Scheire.

16 April 1938

Den Heer Octaaf Scheire,
Melkerijbestuurder,
WACHTEBEKE.

Waarde Heer,

PROEFVELDEN.

Ingevolge Uw schrijven van 15/438 kan ik U nog een paar adressen aangeven waar goede stieren te koop staan:

1) Lievens Aimé - Ophasselt

Prins, geboren 16 Juni 1937 V. Pol 6/0259, (1ste prijs stieren met afstammelingen te Oudenaerde) M. Sere, 19675 gecontroleerd met S123 1.x 3,24° = 263 kg. botervet.

Prijs: misschien 3000 fr. Stier verschijnt op den prijskamp Zandbergen van Dinsdag 19 April.

2) Blommaert Kamiel : St. Maria-Hoorebeke

Benoot, geboren 16 April 1937 (3° prijs Oudenaerde)

V. Pol 6/0259

M. Marthe 35/1006, gecontroleerd met 6412 1.x3,64°= 237 kg. botervet. De beide grootmoeders van dezen stier hebben flinke controlecijfers.

Met welgemeende groeten.

Namens het algemeen secretariaat,
(niet get)

Wachtebeke, den 26/7/1938

Zuivelconsulentschap
Belg. Boerenbond, Leuven.

Heer Bestuurder,

In antwoord op Uw schrijven van 9/7/1938 betreffende de achterstallige bijdrage onzer melkerij aan het Zuivelconsulentschap beloopende tot de som van 3.893,39 fr moet ik U doen opmerken dat het grootste gedeelte hiervan voortkomt van de nog nooit betaalde vaste bijdrage van 500 fr 's jaars, tegen welke betaling ons bestuur en ook Papa Scheire, die tot nu toe bestuurder is, gekant zijn. Als jong bestuurder, met Nieuwjaar 1939 a.G.b. officieel in dienst gaande, en thans reeds officieus benoemd zijnde, zal ik trachten ook die zaak in orde te brengen en van dan af én vaste bijdrage én schommelend gedeelte regelmatig te betalen. Ik hoop echter dat voor wat het verleden betreft, gezien U reeds dikwijls is geschreven dat de vaste bijdrage niet zou betaald worden, Ued. hierin eene regeling zult treffen en het verschuldigde saldo onzer rekening, met zooveel maal 500 fr zult verminderen, als ze jaren in voege zijn. Ik verwacht een antwoord vooraleer eene storting te doen.

Hoogachtend gegroet,
get.: Oct. Scheire.

Wachtebeke, 14-12-38.

Aan den Heer Ing. Mercelis,
Zuivelconsulent B.B.
LEUVEN.

Geachte Heer en Vriend,

Als gevolg van ons telefonisch onderhoud heb ik het genoegen Ued. de gevraagde opsomming der bekleede ambten door m'n vader te laten geworden.

1/ Bestuurder-beheerder der melkerij St. Katharina te Wachtebeke, sedert hare stichting in 1900 tot op heden.

2/Lid van den gemeenteraad van Wachtebeke, sedert 1895 tot op heden; schepene sedert 1915 tot op heden.

3/ Stichter en schrijver-zaakvoerder der boerengilde van Wachtebeke, sedert hare stichting in 1920 tot op heden.

4/ Lid der provinciale Landbouwkamer van Oost-Vlaanderen, sedert 1933.

5/ Voorzitter van den bond der talrijke gezinnen der gemeente Wachtebeke, sedert zijne stichting.

6/ Lid van den Kerkraad.

7/ Bestuurslid-ondervoorzitter van den Onderlingen Bijstand St. Hubertus, sedert 1893.

8/ Bestuurslid van de Koninklijke Harmonie " De Eendracht " .

9/ Bestuurslid van het verbond der Boerengilden van het arrondissement Gent, sedert zijne stichting.

10/ Kassier der Raiffeisenkas Wachtebeke, sedert 1922.

Hopende, M.Mercelis, dat deze inlichtingen U zullen voldoen, bied ik U m'n hartelijkste groeten.

get.: Oct. Scheire

Aanspraak gehouden ter eere van Mr Scheire, Melkerijbestuurder te Wachtebeke door Ingenieur J. Mercelis, Zuivelconsulent ter gelegenheid der huldebetooging op de algemeene vergadering van 1 Februari 1939.

Eerwaarde Heeren, Mijnheeren,

Ik acht het mij een eer het woord te mogen voeren tot de leden der alomgekende samenwerkende Melkerij St.-Catharina van Wachtebeke. Ik noem het mij een dubbele eer dit te mogen doen ten titel van huldebetoog ter gelegenheid van het ontslag van den Hr. TH. Scheire, een der verdienstelijkste melkerijbestuurders die ik ken. Het gaat er hier niet om het vervullen van een gewone formaliteit, ik stel mij in dienst van de waarheid, de eerlijkheid en de elementairste erkentelijkheid . In opdracht van het geacht bestuur uwer maatschappij, acht ik het mij tevens een eervolle plicht den aftredenden bestuurder Mr. Th. Scheire van harte te bedanken en oprecht geluk te wenschen voor al wat hij gedurende een gevulde

loopbaan van 38 jaren ten voordeele der melkerij heeft teweeg gebracht.: ter wille van die hooge verdiensten die door geen woorden kunnen omschreven worden , zal voortaan Mr. Scheire als eerebestuurder opgeteekend worden. Het ware wellicht de moeite waard even te overwegen welke deugden met de hooge persoonlijkheid van Mr Scheire gepaard gingen en meteen daaraan vast te knopen de flinke uitslagen die geheel zijn werk hebben bekroond. Als bestuurder eener samenwerkende maatschappij is het noodig, over die sociale deugden te beschikken die den omgang met besturen en medeleden een gemoedelijk karakter geven, waarin in eerste lijn de diensvaardigheid uitschittert en waarbij als noodzakelijkste voorwaarde de volstrekte rechtvaardigheid op het voorplan staat, niet die zoogezegde commerciële rechtvaardigheid, maar een diepgaand begrip van ware eerlijkheid, waarover enkel het eigen geweten controle kan uitoefenen. Wordt dan hierbij nog gevoegd de vriendelijkheid, dan hebben we Mr Scheire als honderd per honderd zulkdanig mensch afgeteekend.

Wel is waar ontstaat door den tijd en de afstanden een gedacht dat er geen verleden is geweest en het voorbije wordt al te vaak in den doofpot vermoord. Bij het overzicht der 38 jarige loopbaan past het even stil te blijven staan bij al die moeilijkheden die de hooge verdiensten kenmerken. Het aanzetten eener melkerij in een tijd dat de boeren alle nieuwigheden achterdochtig bekeken, in een tijd wanneer de boeren ieder voor zich leefden en nog maar een schamel begrip hadden voor van wat de gezonde coöperatie kan beteekenen, is voorwaar niet zoo eenvoudig geweest. De onvermoeibare werkkraft van Mr Scheire was op die oogeblikken de reden van het in gang geraken, de instandhouding had bestendig behoefte aan een man met een sterken wil, die op zijn beurt diende voorgelicht te worden door een klaren geest. En sterke wil, én klare geest waren ten overvloede voorhanden bij den bestuurder. Bij deze diepontwikkelde zielsvermogens was er ook een hart dat in de lange jaren van dit verdienstelijk bestuurschap de krachten ten goede heeft weten te richten door de zachtere strengen der ware genegenheid en oprechte vriendschappelijkheid.

O ja, Mr Scheire, gij hebt vroegtijdig uw haren verloren, maar nooit is er een haartje in de boter terecht gekomen. Het dient gezegd dat Mr Scheire zijn bestuursambt in den waren zin zijner beteekenis heeft begrepen. Steeds heeft hij verslag over al zijn doen en laten uitgebracht aan zijn bestuur en bij deze gelegenheid doet het deugd in dat bestuur van heden vooraanstaande mannen als de huidige voorzitter Mr Petrus Van Laere, een bestuurslid, Mr August Hesters, te begroeten die van de eerste uren het roer der maatschappij hebben vastgenomen, en hun bestuurder hebben terzijde gestaan; we wenschen hen van harte geluk en met hen dat flink keurkorps van bestuursleden en commissarissen die door hun ijver en toewijding zooveel tot den groei en den bloei van de maatschappij hebben bijgedragen. De werking van bestuurder en bestuur is altijd als het ware ineengestremgeld geweest tot een bundel welke geen kracht van buiten vermocht te verbreken.

Mr Scheire, ge hebt de maatschappij als goeden huisvader beheerd, een goed huisvader heeft een groote betekenis bij U, het voorbeeld van uw eigen gezin waartusschen de talrijke kinderen, de eenen in den rechtstreeksen dienst van den Heer, en de anderen in den rechtstreekschen dienst van de samenleving hun taak met plichtsbefef vervullen, dit voorbeeld is het schoonste bewijs dat ook Gij de noodige deugden en zielskrachten bezit om de maatschappij als goeden huisvader te besturen.

Uw diep godsdienstige overtuiging en uw hoog begrip van de waarde van het geloof hebben voorzeker kracht bijgezet, daar waar met menschenlijke krachten alles verloren is; laat ons zeggen dat de Heer het werk van zijn waren vriend heeft willen doen gedijen.

Als bestuurder van een technisch, economisch bedrijf is er een man nodig die vakkundig en

commercieel dient onderlegd te zijn. De vergekende faam der melkerij Sint Catharina van Wachtebeke, de uitslagen van allerhande boterkeuringen zijn daar om te bewijzen dat Mr Scheire zijn vak meester was en meteen den commercieelen aanleg bezat om de hoogste voordeelen uit deze nijverheid te halen, dit steeds ten goede van al de deelgenooten. Het schoone verslag over 1938 door den Heer Toeziener der maatschappij voorgelezen is het duidelijkste bewijs dat uw bestuurder in ruime mate over al die kennissen beschikte; bekijkt tevens de uitslagen en laat ons toe even terug te blikken op het verleden, de taal der cijfers is onaanvechtbaar.

In 1901: 1.343.000 kgr.melk;	50.500 kgr. boter
In 1905: 2.100.000	80.000
In 1910: 2.500.000	97.600
In 1914: 2.800.000	112.000
In 1918: 965.000 kg melk (oorlogsjaren)	
In 1920: 1.500.000	59.000
In 1925: 3.403.000	137.000
In 1933: 3.365.000	143.000
In 1935: 3.638.000	143.400
In 1938: 4.000.000	155.000

Het jaar 1938 is de bekroning van het geheele: de maatschappij met ongeveer 4 miljoen kgr. melktoevoer per jaar.

Bekijkt den geldelijken toestand der maatschappij, een moderne inrichting naar de eischen der zuiveltechniek, laat toe een beste product voor te brengen en daarbij geen enkele schuld ten laste, dat zijn voorwaar uitslagen die op hunne beurt zouden volstaan om de ware beteekenis van dien eerebestuurder in volle daglicht te stellen.

Vergeeten wij hierbij niet te vermelden de groote verdienste van zijn zoon Octaaf, die de laatste jaren althans een groot deel der technische en administratieve leiding heeft waargenomen en daardoor bewezen heeft dat hij zijn vader waardig is. Wij mogen er ons om verheugen dat door de benoeming van Mijnheer Octaaf Scheire op zulk 'n volmaakte wijze in de vervorming van een zoo hoogstaand bestuur is voorzien geworden, te meer wij koesteren het als een vurige wensch, dat de zoon aan de bron der rijke ondervinding van vader steeds zal mogen putten en wij twijfelen er niet aan dat die kostelijke raadgevingen kwistig zullen medegedeeld worden. Inzake opvolging pleit het verleden en het heden voor de toekomst, hooger waarborgen zijn voorzeker in 's menschen handen niet te vinden.

Het zou de waarheid geweld aandoen te verzwijgen dat ook het talrijke ledental dezer schoone kooperatieve melkerij het zijne niet zou bijgedragen hebben tot geheel die prijzenswaardige activiteit. Ongetwijfeld heeft het vertrouwen van de deelgenooten in alle oprechtheid geschonken, de pogingen van bestuurder en bestuur tot hun hoogste uitslagen opgevoerd. Wij stellen er derhalve prijs op dat zulk vertrouwen bestendig worde; de nieuwe bestuurder is bewust van zijn verantwoordelijkheid, hij zal het vertrouwen nooit beschamen.

Voorzeker is de eerebestuurder niet belust op ijdele dankbetuigingen en holle huldeblijken, de schoonste tegenprestatie van al diegenen die voordeel mochten genieten van zijn onvermoeibaren arbeid en zijn gemeente toewijding zal steeds blijven bij het vertrouwen aan dat werk waarvoor hij steeds heeft op de bres gestaan.

In mijn persoonlijken naam houd ik er aan een blijk in 't openbaar te geven van de hooge waardering die ik reeds vanaf de eerste betrekkingen ten opzichte van Mr Scheire koesterde en ik verzwijg ook niet dat hij ook mij in bepaalde omstandigheden kostelijke raadgevingen

geput uit een rijke ondervinding, heeft gegeven.

Mijnheer Theophiel Scheire, gij zijt een prachtmensch voor de samenleving, wij wenschen U van harte geluk en danken U voor de menigvuldige diensten, dag in dag uit, bewezen, wij drukken den vurigen wensch uit U nog lang in ons midden te begroeten en rekenen onvoorwaardelijk op uwen raad. Geve de Gever van alles dat de welverdiende rust te midden uwer dierbaren U aangenaam weze en dat al de wenschen van uw hart hun volledige voldoening drijgen.

Mogen mijn woorden eenigszins wekken, Uw voorbeelden zullen trekken.

AAN-en VERKOOPVENNOOTSCHAP Boter 23 Februari 1939.
van den BELGISCHEN B.BOND
(Naamlooze Vennootschap)
LEUVEN.

Den Heer Octaaf Scheire,
Melkerijbestuurder
WACHTEBEKE.

BOTERLEVERINGEN AAN ONZE BOTERMIJN BRUSSEL:

Door uw schrijven van 21 deze vernemen wij dat u zinnens zijt terug een deel uwer boterproductie langs onze Botermijn Brussel af te zetten, waartoe u om te beginnen een 50 boterkisten verlangt te ontvangen.

Desaangaande moeten wij u nochtans doen opmerken dat wij ons hiermede alleen akkoord kunnen verklaren wanneer u ons de formeele verzekering geeft regelmatig boter te zullen inzenden in verhouding met uwe productie.

U moet begrijpen dat wij niet kunnen dulden dat u alleen in perioden van moeilijken afzet of tijdelijke overproductie onze Botermijn zoudt overlasten ten nadeele van de regelmatige leveraars, terwijl in ogenblikken van tekort aan boter namelijk in de winterperiode wij van u geen boter bekomen.

U zult toch ook zelf wel inzien dat onregelmatige leveringen de markt altijd ongunstig beïnvloeden en het is dan ook onze plicht zulks te vermijden zooniet benadeeligen wij de inzenders van onze mijn.

Overigens kunnen wij alleen dan een regelmatig klienteel en loonende prijzen voor uw boter bekomen, wanneer wij op regelmatige en voldoende leveringen kunnen rekenen.

Indien u ons deze verzekering kunt geven, willen wij volgaarne onmiddellijk aan uw verzoek voldoen.

In afwachting van uw besluit desaangaande bieden wij u, onze welgemeende groeten aan.

get.: onleesbaar.

Zuivelfabriek Ste Catharina
te Wachtebeke

Naamstaat der wederopgeroepen militianen waarvoor vrijstelling wordt gevraagd ten einde het stilvallen van het bedrijf te vermijden.

Naam: VERSWALM

Voornamen: Arthur

Bediening in de fabriek: Meestergastbedrijfsleider

Datum sedert wanneer die bediening wordt uitgeoefend: 1/8/1936

Voorganger overleden

Adres: Wachtebeke, Axelsvaardeken

Geboortedatum: 25/5/1907

Militair matriulenummer N° 108,74680

Militaire graad: Soldaat-clairon

Klas: 1927

Mobilisatie-eenheid: legerdepôt N° 6

Wachtebeke 4/9/1939

Ondergeteekende, Scheire Octaaf, bestuurder der melkerij Ste Catharina, Samenwerkende Maatschappij te Wachtebeke, bevestig bij deze dat de genaamde RONSE AUGUST, woonachtig te Wachtebeke, Oudenb. Sluis, melkvoerder is van beroep voor rekening van hooger genoemde instelling wiens in gang houding ten hoogste noodzakelijk is voor de bevoorrading der bevolking eenerzijds, en anderzijds om ontzaglijke verliezen te vermijden gezien de hoge bederfelijkheid der te vervoeren waren. Voor de paarden der voerlieden van de melkerij werd dan ook bij den bevoegden dienst van 's lands mobilisatie, Kunstherlevingslaan te Brussel, vrijstelling van mobilisatie aangevraagd, waarop tot nu toe geen antwoord werd bekomen.

De Bestuurder,
get.: Oct. Scheire

P.S. opgeesicht 4/9/39

Gezien voor echtverklaring: Wachtebeke 4/9/1939.

De Burgemeester
get.: Van Pottelberge

Wachtebeke 4/9/1939

Ondergeteekende, Scheire Octaaf, bestuurder der melkerij Ste Catharina, Samenwerkende Maatschappij te Wachtebeke, bevestig bij deze dat de genaamde ONGENAE CYRIEL, woonachtig te Wachtebeke, Molenhoek, melkvoerder is van beroep voor rekening van hoogervernoemde instelling wiens in gang houding ten hoogste noodzakelijk is voor de bevoorrading der bevolking eenerzijds, en anderzijds om ontzaglijke verliezen te vermijden gezien de hooge bederfelijkheid der te vervoeren waren. Voor de paarden der voerlieden van de melkerij werd dan ook bij den bevoegden dienst van 's lands mobilisatie, Kunstherlevingslaan te Brussel, vrijstelling van mobilisatie aangevraagd, waarop echter tot nu toe geen antwoord werd bekomen.

De Bestuurder,
get.: Oct. Scheire

P.S. opgeeischt 4/9/1939

Gezien voor echtverklaring: Wachtebeke 4/9/1939.

De Burgemeester,

get.: Van Pottelberghe.

Wachtebeke 5/9/1939.

Ondergeteekende, Scheire Octaaf, Bestuurder der Melkerij Ste Catharina te Wachtebeke, samenwerkende maatschappij, bevestig bij deze dat de genaamde BEAURAIN LOUIS, melkvoerder te Ste Kruis-Wynkel, Rostyne in dienst is van hoogergenoemde maatschappij, wiens in gang houding noodzakelijk is ter bevoorrading der bevolking eenerzijds, en om aanzienlijke verliezen te vermijden anderszijds, gezien de hooge bederfelijkheid der te vervoeren waar. Diensvolgens ware het ten hoogste wenschelijk kon hoogergenoemde voerman terug in het bezit komen van zijn paard dat door de militaire overheid is opgeeischt; niettegenstaande vrijstelling van opeisning aangevraagd was voor al de paarden van bedoelde instelling bij den Dienst van 's lands mobilisatie, Kunstherlevingslaan te Brussel, in datum van 29/8/1939.

De Bestuurder,
get.: Oct. Scheire.

P.S. Het paard van nevenstaanden voerman werd opgeeischt 4 September 1939.

Wachtebeke 14/9/1939

Belg. Boerenbond
Zuivelconsulentschap
Leuven.

Heer Bestuurder,

Door de militaire overheid werden in onze gemeente een zestigtal paarden opgeëischt, waaronder vijf van de voerliedender melkerij op een totaalpaarden in dienst van 14. Deze die hun paarden afgenomen zijn hadden bijgaand briefje bij zich om aan de overheid te vertoonen; één mocht zijn paard houden, en waarschijnlijk hadden ze allen dezelfde gunst genoten waren er paarden genoeg geweest, want je moest tot den laatsten blijven staan vooraleer gemerkt te worden; door het feit dat er enkele paarden afgekeurd werden zegde de luitenant er niet van uit te kunnen ze te nemen.

Zoals U ziet werd een gezamenlijke vraag van vrijstelling van opeïsching ter bevoegde plaatse ingediend, echter tot nu toe zonder succes, wellicht omdat ze misschien te laat is ingediend.

Hierbij vindt U het getuigschrift dat ze bij zich hadden bij het inleveren hunner paarden, mag ik U vragen of U misschien een weg weet om nog voetstappen aan te wenden om deze dieren terug te krijgen.

De getroffen voerlieden zijn kleine landbouwers die slechts één trekdier hebben, en dus volledig uitgespannen zijn, niet alleen voor het vervoer der melk, wat in hoofdzaak hun kostwinning is, maar ook voor hun landwerk.

Hopende, Heer Bestuurder, dat er iets ten goede in deze zaak zal kunnen gedaan worden groet ik U hoogachtend.

get.: Oct. Scheire.

Zuivelfabriek Ste Catharina
te Wachtebeke.

Den Hooggeachten Heer Minister van
Economische Zaken,
Jacques de Lalaingstraat, 12
BRUSSEL.

HOOGEACHTE HEER MINISTER,

VERZOEK OM VRIJSTELLING VAN WEDEROPGEROEPENEN

Ondergeteekende, Van Laere Petrus
wonende te Wachtebeke, Molenhoek voorzitter van den beheerraad der samenwerkende zuivelfabriek " Ste Catharina" te Wachtebeke is zoo vrij om terugzending te vragen van de

op bijgaande naamstaat vermelde wederopgeroepen militianen.

Uit hoofde van de vereischte vakkundige kennis voor het in bedrijf houden van de fabriek zijn die elementen in de huidige omstandigheden niet te vervangen. Door hun afwezigheid wordt het bedrijf ontredderd, hetgeen eertsdaags het stilvallen voor gevolg zal hebben.

Hierna een overzicht van den toestand in het bedrijf:

Normaal gebezigd personeel	Onder de wapens geroepen personeel	Vrijstelling gevraagd voor
Meestergast-1 bedrijfsleid.	Meestergast-1 bedrijfsleid.	Meestergast-1 bedrijfsleid.
Machinist 1		
Botermaker 1		
Melkweger 1	Melkweger 1	
Handwerkman 1		
Totaal: 5	Totaal: 2	Totaal: 1

Met hoogachting,
De voorzitter,
get.: P. Van Laere.

Wachtebeke, den 19 October 1939

Belg. Boerenbond
Zuivelconsulentschap
Leuven.

Heer Bestuurder,

We vernemen heden wederom langs radio en dagbladen dat de Minister van Landbouw op een persconferentie aan de dagbladschrijvers heeft verklaard dat de melkerijen thans al hun personeel hebben zien terugkomen, op enkele uitzonderingen na.

Ik heb voor wat ons personeel aangaat reeds alle voorgeschreven aanvragen gedaan, en zelfs nog geen enkel akkoord bekomen, dit is verre van personeel terugkrijgen; ik weet ook nog niemand die teruggekeerd is; zelfs nog de binnengeroepen bestuurders niet. Wie houdt men hier voor den aap? Zou het geen tijd worden eens een logenstraffing te doen opnemen in de bladen, om een einde te stellen aan die beweringen, en de kritiek te doen ophouden vanwege bestuur en leden en personeel die maar zouden denken dat de bestuurder of de verantwoordelijke persoon de noodige voetstappen niet doet? We veronderstellen dat het Zuivelconsulentschap die zaak niet uit het oog verliest en al het mogelijke doet om eene oplossing te bekomen.

Kan er ook vanwege de Zuivelbonden niets gedaan worden voor de aandacht der openbare opinie te vestigen op den hachelijken toestand van de zuivelnijverheid.

Ondertussen bied ik U, Heer Bestuurder, de uitdrukking mijner gevoelens van hoogachting,

get.: Oct. Scheire
Bestuurder.

VERDACHTE MELK.

De melk in deze kruik geleverd was vandaag van minderwaardige hoedanigheid. De zuurgraad was volstrekt te hoog; derhalve zal ze morgen in gelijke omstandigheden voor het bewerken geweigerd worden. Gelieve dus om zulks te vermijden, volgende punten in acht te nemen:

1. Reinig vooral deze kruik met kokend sodawater, en vul ze daarna een tijdlang met frisch koud water, om ze vervolgens te laten verluchten.
2. Koel de melk af aanstonds na het melken: niet na een half uur, maar onmiddellijk moet de melk in koud water geplaatst, om zoo spoedig mogelijk beneden de 18° Celsius gebracht te worden.
3. Plaats de afgekoelde melk in den kelder, dek ze met een stuk bruin papier of zuiver wit linnen doek en sluit de kruiken slechts bij het bovenhalen.
4. Giet geen koude melk bij warme. Breng de melk van ieder gemolken koe uit den stal, teneinde besmetting door stalgeuren te voorkomen.

Melk is de grondstof der boter, beide zijn zeer bederfelijke waren. Reinheid en koude zijn twee goedkoope bederfwerende middelen.

ZUIVERE VERSCHE MELK - GOEDE BOTER - HOOGSTE PRIJZEN.

Druk. Creve-Cheyns - Wachtebeke.

1 fr. onkosten voor den voerman

ZURE BEDORVEN MELK.

Door het leveren van zure melk is deze kruik ten hoogste besmet; daarom is het noodzakelijk dezelve te reinigen met een sterke kokende sodaoplossing. Vul ze daarna met frisch koud water en laat ze vervolgens een tijdlang verluchten.

Om herhaling van dit euvel te voorkomen verzoeken wij U met aandrang volgende punten in acht te nemen.

1. Koel de melk af aanstonds na het melken, niet na een half uur maar onmiddellijk moet de melk in koud water geplaatst worden, en zoo spoedig mogelijk beneden de 18° celsius gebracht.

2. Plaats de afgekoelde melk in den kelder, dek ze met een zuiveren wit linnen doek of een stuk bruin papier, en sluit de kruiken slechts bij het bovenhalen.
3. Giet geen warme melk bij koude, breng de melk na ieder gemolken koe uit den stal, teneinde besmetting door stalgeuren te voorkomen.
4. Wees uiterst rein op het melkgerief, zeef de melk door een melkfilter met watten.

Druk. M. Creve-Cheyns, Wachtebeke.

WIE DIT ONDERHOUDT ZAL NOOIT MEER ZURE MELK LEVEREN.

MELKERIJ "ST.CATHARINA" - WACHTEBEKE

M.,

Gij hebt den laatsten tijd reeds enkele verwittigingskaarten gekregen aangaande den te hoogen zuurheidsgraad der door U geleverde melk: met verzoek hieraan verbetering te brengen. Tot hiertoe echter bleef deze achterwege. Wij meenen nochtans dat er bij U geen kwaden wil in 't spel is. **DAAROM VERZOEKEN WIJ U DRINGEND MORGEN VOOR-MIDDAG TEGEN DAT UWE KRUIK WORDT GEWOGEN NAAR DE MELKERIJ TE KOMEN**, teneinde U door een aanschouwelijke proef te overtuigen dat de door U geleverde melk, in die omstandigheden, de noodige verhitting en bewerkingen niet kan doorstaan.

De zorg voor het algemeen belang der melkleveraars, noopt er ons toe alle mogelijke middelen aan te wenden om verbetering te bekomen, ja zelfs na deze poging, bij voortdoring van het euvel, de melk te weigeren en terug te sturen.

Alleen goede versche melk leveren.

Met beleefde groeten.

De Bestuurder.

Druk. Creve-Cheyns - Wachtebeke.

MELKERIJ „ST. CATHARINA” WACHTEBEKE

Aan de Leden-Leveraars.

Telkenjare bij de eerste warme dagen doet zich hetzelfde verschijnsel voor dat melk van min goede, ja zelfs van slechte hoedanigheid aan de zuivelfabriek wordt afgeleverd. Niet zelden moeten wij bevestiging dat, behoudens enkele uitzonderingen, het meestal dezelfde leveraars zijn aan wie zure melk moet teruggegeven worden. Waarom die teruggave? Kan die melk niet evengoed verwerkt worden? Eerst en vooral, die melk kan onmogelijk ontroomd worden; 2de het verzuringsproces dat zich in die melk voltrokken heeft, is er een van ontbinding en bederf; gevoegd bij gezonde melk veroorzaakt zij de besmetting van honderden liters, vervuult de apparaten en belemmert de voldoende pasteurisatie van den room en de afgeroomde melk, met als gevolg: minderwaardige boter, slechte bewaring van de terugkeerende afgeroomde melk, schaadt den goeden naam der fabriek. Niet zelden gebeurt het bij zeer

warm weder dat die leden-leveraars van slecht verzorgde melk oorzaak zijn dat honderden franken verlies geleden wordt door hunne medeleden. Hiermede hopen wij genoegzaam uw aandacht getrokken te hebben op het leveren van zoo versch mogelijke melk. Nu vooral in deze tijd van scherpe concurrentie, waarbij de kwaliteit van de boter zulk een overwegende rol speelt, moeten de leden erop bedacht zijn de taak van den bestuurder niet te bemoeilijken, en zich ook van hunnen kant een weinig moeite getroosten; zij die anderszijds toch gespaard zijn van de beslommeringen die goede boterbereiding bij zomerdag meebrengt. Meer dan ooit zal er dan ook gewaakt worden op de hoedanigheid der geleverde melk. In het algemeen belang der leden zal ook die melk met te hoogen zuurheidsgraad, zonder nochtans geronnen te zijn, na onderzoek teruggegeven worden. Wie zure melk terugkrijgt is verplicht aan den voerman eene vergoeding van 1 fr. per kruik te betalen deels als loon, deels als sanctie op het leveren van slechte melk.

Teneinde alle verliezen te vermijden veroorloven wij ons U enkele goedkoope bederfwerende middelen ter hand te stellen:

GOEDE VERZORGING DER DIEREN, REINHEID, VERKOELEN DER MELK.

1. Goede verzorging der dieren - Frissche, lichte en luchtige stallen, niet voederen binst het melken. Melken in de weide is ideaal voor zuivere melkwinning. Goed kuischen der dieren met borstel en kam.

2. Reinheid van melker en melkgerief - Zindelijke kleeding. Zuivere handen. Reinigen van den uier voor het melken. Niet leunen met het hoofd tegen het dier. Zuiver vertinde emmer en melkzeel met watten. De melk na iedere gemolken koe uit den stal verwijderen om besmetting door stalgeur te vermijden. De eerste stralen afzonderlijk melken. Goed uitmelken, laatste stralen bevatten meest vet.

3. Verkoelen der melk. - Aanstonds na het melken, niet een half uur nadien, maar zoo gauw mogelijk moet de melk in koudwaterbad geplaatst, ten einde ten spoedigste op een temperatuur van min dan 18° celsius gebracht te worden. Bij heet weder is het volstrekt noodzakelijk dit water meermalen te vernieuwen. Plaats daarna de afgekoelde melk in den kelder, dek ze met een zuiveren linnen doek of een stuk bruin papier, en sluit de kruiken slechts bij het bovenhalen. Giet nooit warme melk bij koude, vooral bij donderachtig weder is het noodig ook de morgendmelk af te koelen.

Levert nooit melk van zieke koeien; van koeien welke niet meer dan acht dagen gekalfd hebben. Wie deze enkele punten in acht neemt zal nooit meer zure melk leveren, en zal naast het algemeen welzijn eerst en vooral zijn eigen belang behartigen.

ZUIVERE VERSCHE MELK - GOEDE BOTER - HOOGSTE PRIJZEN.

Namens het bestuur.
Drukk. Creve-Cheyns, Wachtebeke

Wachtebeke 23/11/1940

Heer Bestuurder,

Mogen wij erop rekenen dat iemand van het Zuivelconsulentschap tusschen 10 en 20 Januari komen zal om de jaarlijksche nazichten en afsluitingen te doen. Nu we voor groote veranderingen staan was een bezoek voor Nieuwjaar ten zeerste gewenscht. Met de meeste hoogachting en beleefde groeten.

get.: Okt. Scheire.

P.S. Aan de opgegeven cijfers (boterproductie Oct. 1939:12438 kg; Oct. 1940: 10.536 kg) kunt U den uitslag der reorganisatie van het zuivelbedrijf toetsen. Verleden jaar met 13 voerlieden ruim 9.000 l. melk, kostprijs 4,5 centiem per liter; thans 23 voerlieden met 7.500 l. melk ,kostprijs 11 centiem per liter!

Dat noemt men geleide economie!!

MELKERIJ SINTE KATHARINA

WACHTEBEKE

Handelsregister Gent 19624

Tel. Zelzate 950

Postchecknr. 1789

Wachtebeke, den 27 Juni 1941

Aan den Heer Ingenieur J. MERCELIS

Brabançonnestraat, 86

LEUVEN.

Geachte Heer,

Mag ik U vragen bij gelegenheid, maar toch liefst zoo gauw U eenigzins kunt, een bezoek te brengen te Wachtebeke

De uitvoering der werken tot uitbreiding en omvorming onzer melkerij, is thans toegewezen aan L. DE BRUYNE, ondernemer te Wachtebeke.

Ik zou willen met U overleggen op welke manier de betalingen best zouden geboekt worden en daar U den toestand onzer maatschappij door en door kent, zou ik liefst hebben

kondet U persoonlijk Uw bevoegd en gewaardeerd advies geven.

In afwachting bied ik U, met de uitdrukking mijner gevoelens van hoogachting, de hartelijkste groeten van gansch de familie.

De Bestuurder,
get.: Okt. Scheire

MC /1

8 September 1942

Den Heer Octaaf Scheire
Bestuurder,
Cooperatieve Zuivelfabriek St. Catharina
te WACHTEBEKE

Waarde Heer Bestuurder,

Zooals overeengekomen heeft onze Inspecteur M. Cornelis een langdurig onderhoud gehad met M. Crommen, Verificateur- Accountant, op dezes bureel te Gent.

Na den volledigen uitleg over al de activa- en passivaposten der balans, alsmede de justificatie der totalen van de Winst- en Verliesrekening, verklaarde M. Crommen zich akkoord de voorgelegde cijfers te aanvaarden.

Hij voegde erbij dat Wachtebeke flink in orde is en alles stipt en regelmatig kon worden voorgelegd.

Wij hebben echter nog een inlichting noodig, namelijk het kadastraal inkomen uwer melkerij.

Dit cijfer kunt U vinden op den aanslagbrief voor grondbelasting, dienstjaar 1941.

Bede ons dit zoo spoedig mogelijk te laten weten opdat wij zonder uitstel het belastingsbeheer voldoening zouden kunnen geven.

Met alle achting.

Namens het Zuivelconsulentschap.

Zuivelfabriek „Ste Katarina”
s.v. Wachtebeke

Aan het Algemeen Verbond der
Cooperatieve Zuivelfabrieken,
24, Minderbroedersstraat,
Leuven.

Mijnheeren,

In antwoord op uw omzendbrief van 19 dezer, kunnen wij U mededeelen dat onze zuivelfabriek een autocamion DODGES van 5 ton wenschte aan te schaffen.

Hoogachtend,
De directeur, Okt. Scheire.

Wachtebeke 16 mei 1944.

LEDENLIJST MET HET AANTAL AANDELEN.

1.	Dhondt Henri	2	Wachtebeke
2.	Verswalm Kamiel	4	—
3.	De Bruyne Arthur	5	—
4.	Bauwens Arthur	2	St. Kruis W.
5.	Van Bastelaere Emiel	2	—
6.	Verswalm Arthur	2	Wachtebeke
7.	Van Eevere Theofiel	3	St. Kruis W.
8.	Van Renterghem Alfons	3	Wachtebeke
9.	Schepens Cyriel	2	—
10.	Hesters August	5	St. Kruis W.
11.	Droesbeke Alfons	—	—
12.	Creve René	2	Wachtebeke
13.	De Waele Achiel	8	—
14.	De Graeve Cyriel	5	—
15.	Bonte Eduard	2	—
16.	Van Hecke Alfons	—	—
17.	Steel Alfons	4	—
18.	Van Kerckhove Theofiel	2	—
19.	Vergauwen We Petrus	2	—
20.	Veelaert Jozef	2	—
21.	Bracke-De Coninck Vict.	1	—
22.	De Letter-Audenaerd G.	2	—
23.	Alexander Edmond	—	—
24.	Clayessens Raymond	3	St. Kruis W.
26.	De Winter Frans	1	Wachtebeke
27.	L'Ecluse-Poppe Kren	2	—
28.	Firens Alfons	1	—
29.	Hofman Gustaaf	2	—
30.	Verplancke We	1	—
31.	Van Bastelaere Aimé	1	—
32.	De Mey Kamiel	4	—
33.	De Block We Eduard	2	—
35.	Michiels Kamiel	3	—
36.	Clayessens Kamiel	3	St. Kruis W.
38.	Coppens Edmond	2	—
39.	Van Assel Cyriel	4	Wachtebeke
41.	Vervaet Emiel	4	—
42.	De Coninck Gustaaf	—	—
43.	De Gronckel Theofiel	3	—
44.	Van de Walle Oktaaf	3	St. Kruis W.
45.	De Buck Jules	1	—
46.	Van Laere Arthur	3	Wachtebeke

47. De Wever Victor	2	—
48. Delaruelle Gustaaf	2	—
49. De Bruyne Gustaaf	1	—
50. Van Bastelaere Hypoliet	2	—
52. Van Hoecke We Ivo	2	—
53. De Block We Kamiel	3	—
54. Misseghers Gustaaf	1	—
55. David Leopold	1	—
56. Celie Alfons	2	—
57. Delaruelle Cesar	2	—
58. Van de Voorde Remi	2	—
59. Onderbeke We Kamiel	—	—
60. Roets Kamiel	1	—
61. De letter We Theofiel	2	—
62. Waelbrecht Henri	2	—
63. De Beule Louis	2	—
64. De Blicck Frans	1	—
65. De Bruyne Jozef	4	—
66. De Letter-Inghels Gust.	2	—
67. De Letter Kamiel	8	—
68. Creve We Victor	2	—
69. Alexander Edmond	3	—
70. De Smet Prosper	3	St. Kruis W.
71. Van der Straeten Theof.	7	—
72. Haemerlinck Frans	3	Wachtebeke
73. Van der Sypt Kren	4	—
74. Creve Philemon	2	—
75. De Letter We Gustaaf	5	—
76. Celie Theodoor	2	—
77. L'Ecluse We August	4	—
78. Van Laere We Gustaaf	3	—
80. De Caluwé Kren	1	—
81. Colpaert Remi	4	St. Kruis W.
82. Lippens Maurice	3	Wachtebeke
83. L'Ecluse Alfons	2	—
84. De Sy Theofiel	2	—
85. De Mey Theofiel	2	—
86. Creve Kamiel	2	—
87. Ongenae Clement	5	St. Kruis W.
88. De smet Jan	1	—
89. Goossens Jozef	4	—
90. Colpaert We Louis	2	—
91. Van Poucke Alfons	2	—
92. L'Ecluse Hypoliet	2	Wachtebeke
93. Van Hijfte Kamiel	3	St. Kruis W.
94. Clayessens Gustaaf	5	—

95. Duyck Honoré	3	—
96. Van de Voorde Daniël	4	—
97. De Waele We Karel	6	—
98. Van Laere Petrus	2	Wachtebeke
99. Genbrugge Petrus	4	St. Kruis W.
101. Vermeulen Kamiel	4	—
102. David Jozef	4	Wachtebeke
103. Van de Steene We Karel	3	—
104. Bonte Leonard	—	—
105. Van der Sypt Honoré	2	—
106. De Clercq Arthur	1	—
107. Hesters We Arthur	4	—
108. Misseghers Arthur	2	—
109. De Beule We Jan	1	—
110. Rijckaert Honoré	3	St. Kruis W.
111. De Nocker Cyriel	5	—
112. Sterck Alfons	3	Wachtebeke
113. Van Poucke Leopold	3	—
114. Gijssel Kren	4	—
115. Verplancke Theofiel	3	—
116. Buysse Kren	2	—
117. De Blicck August	1	—
118. De Letter Emiel	3	—
120. De Bruyne Aloïs	3	—
121. Poppe Cornelis	3	—
122. Notte Jules	4	—
123. Bleyweert Leopold	2	—
125. Seyssens Theo	2	—
126. De Craene Jan	2	St. Kruis W.
127. Baes René	4	Wachtebeke
128. David Leo	3	—
129. Creve Jozef	2	—
130. De Waele Willem	4	St. Kruis W.
131. Van der Eedt Arthur	2	Wachtebeke
132. Van Hecke August	2	—
133. De Mey thei	3	—
134. De Letter Louis	3	—
135. Van Poucke August	4	—
136. Verplancke Emiel	3	—
137. De Vos-Van Himme Karel	3	—
138. Bracke August	3	—
139. Van de Walle Kamiel	3	St. Kruis W.
140. Hesters Jozef	3	Wachtebeke
141. De Coninck Prudent	5	St. Kruis W.
142. Van Kerckhove Leo	2	Wachtebeke
143. Van Rompu Cyriel	1	—

146. Serraes Kren	4	–
149. De Vlieghe Eduard	6	–
150. Buysse Kren	3	St. Kruis W.
152. Colman René	4	Wachtebeke
153. Genbrugge Gustaaf	2	–
154. Van Puyvelde August	2	–
155. Van Kerckvoorde Alfons	1	–
156. De Vos Adolf	3	–
157. Van den Hende We Adolf	1	–
158. De Gronckel Prudent	3	–
159. Dellaert Leon	3	–
161. De Cock Cyriel	1	–
162. Sys We Karel	3	–
163. De Wever Bruno	3	St. Kruis W.
164. Delaruelle Gustaaf	2	Wachtebeke
166. De Mul Theofiel	4	–
167. Van Heirsele René	3	–
168. De Pauw Petrus	3	St. Kruis W.
169. Van Assel-V. Bastelare P.	1	Wachtebeke
170. De Caluwé Kamiel	1	–
171. De Smet Edmond	1	–
172. Lippens Jozef	2	–
173. Timmerman Victor	2	–
174. De Vos Philemon	3	–
175. Coquet Alfons	2	–
176. Buysse Edgard	4	–
177. Van de Voorde We	2	–
178. Cnudde Adolf	2	–
179. De SY Raymond	3	–
180. Ysebaert Constant	2	St. Kruis W.
181. Van de Velde Kren	–	Wachtebeke
183. De Roover Alfons	3	–
184. Beaurain Louis	2	St. Kruis W.
185. De Waele Petrus	–	–
186. Ergo Kamiel	3	Wachtebeke
188. Chalmet Jan	3	St. Kruis W.
189. Roets Arthur	3	Wachtebeke
190. Van Rompu Willem	2	–
191. Jesoïrens Antoon	2	–
192. Veldeman We Jan	2	–
193. Stevens Raymond	–	–
194. Bracke Victor	1	–
195. Creve We Theofiel	2	St. Kruis W.
196. Vanb Nieuwenhuyze Vital	3	Wachtebeke
198. Poppe Victor	3	–
199. Baetens Theofiel	3	–

200. roets We Jan	5	—
201. Boone We Petrus	3	—
202. Van Bastelaere Philemon	3	—
204. Hesters Achiel	—	—
205. Verdurmen Alfons	3	—
208. De Mets Petrus	2	—
209. Bauwens Louis	2	St. Kruis W.
210. Van Himme Aimé	2	Wachtebeke
211. Buyle Albert	4	St. Kruis w.
212. Stevens Amedé	2	Wachtebeke
213. Van Himme Kamiel	1	—
214. Steel Frans	1	—
215. Roets Jozef	4	—
216. De Rycke Kamiel	1	St. Kruis W.
217. Bracke August	2	Wachtebeke
218. De Coninck Cyriel	2	—
220. Creve Emiel	3	—
221. Vervaeet Gustaaf	2	—
222. De Coene Leopold	2	St. Kruis W.
226. Goethals Theofiel	2	Wachtebeke
227. De Rycke Eduard	1	—
228. De Bruyne Maurice	2	—
230. Seyssens August	1	—
231. Demarez Basiel	3	St. Kruis W.
232. Creve Victor	4	Zaffelare
234. Gerres August	2	Wachtebeke
236. Laheyne Kren	2	—
238. Acke Alfons	2	—
239. Van Goethem Albert	2	—
240. Van de Voorde Achiel	2	—
241. Heirman August	3	—
242. Ongenae Cyriel	1	—
243. Veldeman Eduard	3	—
244. Willems Ivo	2	—
246. Van Poucke Alfons	2	—
247. Slock Edmond	2	—
249. Van de Walle Karel	—	—
250. De Coninck Kamiel	2	—
251. De Caluwe Severain	6	—
252. Lippens We Alfons	1	—
253. Seels Aloïs	4	—
254. Godshuis	—	Wachtebeke
255. Serraes Eduard	2	—
256. Steyaert Louis	2	St. Kruis W.
257. Wyngaerd We August	1	—
260. Schepens Petrus	6	St. Kruis W.

262. Uytendaele Petrus	2	Zaffelare
263. Van den Hende Kamiel	2	Wachtebeke
264. De Baets Kren Karel	3	St. Kruis W.
265. Audenaerd Eduard	2	Wachtebeke
266. Clemminck Louis	2	—
267. Poelman Francies	1	St. Kruis W.
268. De Letter Joris	2	Wachtebeke
269. De Letter Kamiel	2	—
270. Van Loo Emanuel	4	—
271. Van de Voorde We	1	—
272. Raes Aloïs	1	—
273. Van Hoecke Kamiel	3	—
274. De Brouwer Petrus	1	—
275. Dhooge August	4	—
276. Van Acker Victor	6	St. Kruis W.
277. De Clercq Philemon	1	Wachtebeke
278. Van der Sypt Kamiel	2	—
279. De Wever Victor	1	St. Kruis W.
280. De Meurichy Leon	1	Wachtebeke
281. L'Ecluse Theofiel	1	—
282. Bracke Alfons	—	—
283. Creve Victor	3	—
284. Verschraegen Louis	2	St. Kruis W.
285. Ongenae Oscar	3	—
286. Michiels Eduard	2	Wachtebeke
288. Noet Alfred	2	—
289. De Baerdemaeker Louis	2	—
290. Helderweirdt Kamiel	1	—
291. Buysse Theofiel	2	—
292. Ongenae Edmond	5	St. Kruis W.
293. Van Renterghem Theofiel	1	Wachtebeke
294. Hillaert August	2	—
295. Verdurmen We	3	—
296. Van den Hende Prosper	3	—
298. Van de Walle Alfons	4	St. Kruis W.
299. Haemerlinck Jozef	6	—
300. Steven Emanuel	2	Wachtebeke
301. Rottier Medard	3	St. Kruis W.
302. Verdurmen Gustaaf	3	Wachtebeke
303. De Guchtenaere Mach.	1	St. Kruis W.
306. De Coninck Emiel	—	—
307. Marquenie Prudent	4	Wachtebeke
308. De Mey August	4	—
309. Van de Voorde Cyriel	2	St. Kruis W.
310. Van Kwikkelberghe Edm.	2	Wachtebeke
311. Van Renterghem We	2	—

312. De Fleurquin Edmond	1	St. Kruis W.
313. De Maesschalck Edmond	2	Wachtebeke
315. De Clercq René	3	—
316. Steyaert Honoré	2	St. Kruis W.
317. Van Kwikkelberghe Theof.	2	Wachtebeke
319. Slock Alfons	1	—
320. De Quicq Oscar	1	—
322. Bauwens Noë	2	St. Kruis W.
323. Chalmet Petrus	4	Wachtebeke
324. De Ridder Maurice	4	—
325. Fierens Gustaaf	2	—
326. De Smet Florimond	3	—
327. Hemelsoet Aloïs	3	—
328. Van Assel Edmond	4	—
329. Celie Gustaaf	4	—
330. Steyaert Kamiel	4	—
331. Staelens Adolf	1	—
332. De Smet Philemon	2	St. Kruis W.
334. Ongenae Victor	1	—
335. Colpaert Cyriel	4	—
336. De Bruyne Honoré	5	Wachtebeke
337. Van de Voorde Emiel	2	—
338. Haemerlinck Honoré	2	St. Kruis W.
339. De Weirdt We Isidoor	2	Wachtebeke
340. De Buck Bernard	2	—
341. Geerts ALfons	7	—
343. Bleyweert René	4	—
344. Van Bambost Victor	4	—
346. Van Bambost Kren	2	—
347. Roets Maurice	1	—
348. Schatteman Kamiel	1	—
349. Hesters Kren Petrus	4	—
350. Bracke Theofiel	8	—
351. De Ridder Edmond	4	—
352. De Bruyne Cyriel	4	—
353. Van Assel Kamiel	4	—
354. Raes August	3	—
356. De Soomer Macharius	2	St. Kruis W.
357. Alliet Urbain	6	Wachtebeke
358. De Bruyne Theofiel	1	—
360. Velaert Alfons	1	Wachtebeke
362. Cools Kamiel	1	St. Kruis W.
363. Vermeulen Georges	2	—
364. Roets Edmond	1	Wachtebeke
365. De Bruyne August	2	—
366. Bracke Petrus	2	—

368. Van Nieuwenhuyze Adolf	5	St. Kruis W.
369. Acke Gustaaf	2	Wachtebeke
370. Verpaele We Karel	1	—
371. Helderweordt Polydoor	2	St. Kruis W.
372. De Rijcke Eduard	1	Wachtebeke
373. Bauwens Georges	2	St. Kruis W.
375. Michiels Alfons	2	Wachtebeke
376. Geldolf Henri	2	—
378. Verplancke Prudent	3	—
379. Van Renterghem Achiel	2	—
381. Poppe Petrus	3	—
382. Hesters Kamiel	1	—
383. Goossens Hipoliet	2	—
384. Van Renterghem Constant	3	St. Kruis W.
385. Van Assel Leonard	2	Wachtebeke
386. De Blicck Bernard	2	—
387. Eeckman Victor	3	St. Kruis W.
389. Helderweirdt Duran	2	Wachtebeke
390. Creve Cyriel	3	—
394. Raemdonck Jozef	1	—
396. Haemers Achiel	5	Wachtebeke
397. De Vos Henri	1	St. Kruis W.
400. Verplancke We Domien	1	Zaffelare
401. Inghels Gustaaf	2	Wachtebeke
402. Acke August	4	Zelzate
404. Van Himme Amedé	2	Wachtebeke
405. Delsaert Victor	2	—
406. Van Hoecke Maurice	3	St. Kruis W.
407. De Vos We August	2	—
408. Van Kwikkelberghe Petrus	3	Wachtebeke
409. Bauwens Jacobus	1	St. Kruis W.
410. Waelput Eugeen	2	—
411. Van Hecke Richard	7	—
413. De Coninck Marcel	5	Wachtebeke
414. Clauwaert Kamiel	2	—
415. De Smet René	1	—
417. Van Assel Alfred	2	—
418. Verplancke Kamiel	4	—
419. Van Nieuwenhuyze Henri	1	—
421. Ongenae Kamiel	1	St. Kruis W.
422. Bauwens Petrus	3	Wachtebeke
423. Poppe Louis	1	—
424. David We	1	—
425. De Rijcke Florimond	3	—
426. Genbrugge August	2	St. Kruis W.
427. Verkimpe Edmond	2	—

428. De Caluwé Arthur	7	Wachtebeke
429. Clayessens René	3	St. Kruis W;
430. Van Gaever Aimé	6	Wachtebeke
431. De Clercq Kamiel	3	—
433. De Mey We Domien	2	—
434. Pieters Kren	1	—
435. Van Bouchaute We	3	—
436. Fierens Henri	3	—
437. De Letter Gustaaf	2	—
439. Verheghe Kamiel	7	—
440. De Clercq We Gustaaf	6	—
441. Venneman René	3	—
442. Van Assel Prosper	2	—
443. Creve-David Cyriel	3	—
444. Roets Petrus	1	—
445. L'Ecluse We Leopold	1	—
446. Van de Walle Raymond	2	—
728. Celie Livien	4	Zaffelare
780. Thys Theofiel	1	—
782. Stevelinck Gustaaf	2	—
952. Himschoot Cyriel	3	—
953. Verhaege René	2	—
954. Baeten Philemon	2	—
1080. Bouters Emiel	4	Mendonk
Scheire Oktaaf	25	Wachtebeke

Wachtebeke, 12 December 1944

Ministerie van Ravitaillering
 Dienst "Zuivel"
 Koninklijke straat, 150
 Brussel

Mijnheer de Bestuurder,

Betreft: 't Aandeel van den Staat in de ophalingskosten van melk en boter.

In de instructie NR 642 welke we heden hebben ontvangen, is ons bijzonder opgevallen de zinsnede waarin wordt gezegd dat „het maximum aandeel van den Staat vastgesteld werd op 25 ctm. per liter opgehaalde melk of room” wat ons doet veronderstellen dat de toegekende vergoeding niet voor alle melkerijen gelijk zal zijn, maar wellicht zal gesteund zijn op een compensatiesysteem waaraan een referentiecijfer over een bepaalde periode ten grondslag ligt.

Wij vreezen terecht dat de fabrieken, welke steeds in het belang der landbouwers een zoo laag mogelijk aan te rekenen vervoerbedrag hebben nagestreefd, hierdoor zullen benadeeld worden.

Voor wat speciaal onze melkerij aangaat hebben wij steeds een deel der vervoerkosten ten onzen laste genomen zoodat wij op dit oogenblik voor 1944 een tekort boeken op het vervoer van ongeveer 100.000 fr. en we durven U verzekeren dat onze melkvoerders, meestal kleine landbouwers, met de uitbetaalde vergoeding voor het vervoer geen schatten hebben vergaard. Het zou zeker onrechtvaardig zijn hieruit af te leiden dat zulkdanige melkerijen het met 20 ctm. toelage zouden kunnen stellen terwijl andere er 30 zouden ontvangen; zooveel temeer daar we naast de verliespost op het vervoer nog andere zware lasten hebben te dragen. Zoo werd ons onlangs in een schrijven uitgaande van den dienst „Zuivel” medegedeeld dat we het ons toegekende contingent kolen voor de maand September 1944 moesten afhalen aan de mijn. We hebben met alle middelen getracht de uitvoering dezer bestelling per spoor gedaan te krijgen, echter tevergeefs, zoodat we tenslotte verplicht zijn geweest, op gevaar af de bons te zien vervallen, de afhaling per autocamion te doen gebeuren, wat de enorme som van ruim 25.000 fr. aan vervoerkosten voor 30 T. kolen bedraagt.

In deze omstandigheden ware het onzinnig de uitbating van een bedrijf, dat naast geldelijke verliezen nog den onwil en den haat der landbouwers heeft te verduren, voort te zetten.

Zoo lang eenerzijds de zwarte marktprijzen blijven bestaan en anderzijds de officieel toegekende prijzen voor zuivelproducten op verre na den kostprijs niet dekken, zal er zeker van een normale uitbating van het bedrijf geen sprake kunnen zijn.

Betreffende het conflict „landbouweren melkerij” waarmede in zekere middens zoo zeer wordt geschermd, kunnen wij U met cijfers bewijzen dat de leveringen gedaan door karnvergunninghebbende veehouders, welke dus met de melkerij geen uitstaans hebben tenzij voor de aflevering hunner boter, slechts een hoeveelheid melk verrechtvaardigen welke minstens 1/3 lager is dan deze der gewone melkleveraars.

We moeten U doen opmerken dat de vervoerkosten per liter in onze melkerij op dit oogenblik 30 cmt. bedragen en ingeval het aandeel van den staat als tussenkomst in de vervoerkosten voor onze fabriek bv. slechts 20 ctm. zou bedragen, het niet mogelijk zal zijn de dagelijksche ophaling der melk te blijven doen. We zullen noodgedwongen om de twee dagen moeten beginnen werken.

Als cooperatieve melkerij hebben wij er steeds op gestaan gedurende gansch den tijd dat de verplichte melklevering in voege is geweest, aan de landbouwers het maximum toe te kennen wat de officieele reglementering ons toeliet en dit onder vorm van cooperatieve teruggave of bijslagprijs terwijl we anderzijds het onkostencijfer zoo laag mogelijk hebben trachten te houden. Het mag niet zijn dat de gevolgde politiek ten nadeele der aangesloten landbouwers zou uitvallen door een mindere tusschenkomst van Staatswege in de vervoerkosten welke thans ook bij ons het maximum der voorziene vergoeding overtreft.

Hopende, Mijnheer de Bestuurder, dat deze opmerkingen Uw welwillende aandacht zullen genieten bieden wij U de uitdrukking onzer hoochting.

(niet get.)



Het bureel met Arthur Bracke, Achiël (achteraan) en S. Moelaert

Wachtebeke, 29/1/1947.

Aan het Zuivelconsulentschap van den
Belgischen Boerenbond
Leuven.

Mijne Heeren,

Heden schrijven wij over op postrekening 7174 "Belg. Boerenbond, Secretariaat, Leuven" voor uw rekening het saldo van de bijdrage voor het jaar 1946, berekend als volgt.

Totale hoeveelheid melk ontvangen gedurende het jaar 1946:

3.399.081 liter (1kg room=8 liter melk)

Totale(3.000.000 x 0,25 fr. P/100 lit. (tot

bij- (3.000.000)

7.500,00 fr.

drage (399.081 x 0,20 fr. P/100 lit. (van

3- tot 5.250.000 lit.)

798,15 fr.

Registratiekosten betaald 23/8/1946

8.298,15 fr.

Betaald op : 20/4/46 - 1237,75 fr.

op: 13/7/46 - 2267,00 fr.

op: 16/10/46 - 2754,00 fr.

6.258,75 fr.

Te betalen saldo:

2.039,40 fr.

De Bestuurder,
get.: Okt. Scheire

Wachtebeke 20 Juli 1950

Aan den Heer Ing. Conix
Voorzitter van het A.V.C.Z. LEUVEN.

Mijnheer de Voorzitter,

In naam van het Bestuur onzer zuivelfabriek, welke werd gesticht in April 1900, en dus dit jaar het 50 jarig Jubileum viert, heb ik de eer Ued tot deze plechtigheid uit te nodigen.

In principie werd beslist de viering te laten doorgaan in de maand September, en wel den 19n, 20n of 21n, teneinde aan de gevraagde personaliteiten enigzins keuze te laten om zich vrij te maken. Ik schrijf ook in dien zin aan Monseigneur. Liefst zouden wij den Dinsdag 19 September nemen als het voor U beiden past.

Op Uw vererende aanwezigheid rekenende, bied ik U, Mijnheer de Voorzitter, de verzekering mijner bijzondere gevoelens van hoogachting.

De Bestuurder,
get.: Okt. Scheire

Leuven, den 11-8-50

Samen met M. Mercelis, die op 't laatste ogenblik belet was, feestregeling v/h/ 50 jarig bestaan der M. besproken.

Na het programma voor Moerbeke overlopen te hebben en een onderzoek gewijd aan de uit te nodigen personaliteiten werd een voorlopige dagorde als volgt overwogen:

- 1 Datum - 19 Sept. 1950
- 2 Orde der feestelijkheden
 1. H.Mis te 10 uur met sermoen door Z.E.H. De Saegher
 2. Te 11 uur feestzitting met volgende sprekers:
 - a) Welkom Mr. Scheire
 - b) Toespraak M. Mercelis
 - c) – M. Foncke, namens Provinciaal verbond
 - d) – M. Conix
 - e) feestrede Mgr. Cruysberghs. Daarna decoraties.
- 3 Gezamenlijk middagmaal: met korte gelegenheidstoasten voor M. Scheire, H. Conix, H. Dewilde (namens Provincie)

De deelneming van heren De Schrijver, Van Steenberghe, Van Royen, volksvertegenwoordigers wordt later geregeld.

M. Cornelis.

Zuivelconsulentschap de 15 Juni 1951
Belg. Boerenbond

De Heer O. Scheire
Directeur der Coop. Melkerij
WACHTEBEKE Vervoercontract.

Geachte Heer Directeur,

Goed Uw schrijven ontvangen van 12 crt met de hierbijgevoegde bijlage.

In het contract van 8.7.1948 wordt alleen de duur en het beëindigen van het vervoer geregeld. Geen woord heeft betrekking met de rechten of verplichtingen van de vervoerder, gedurende de laatste weken van de voorziene vervoerperiode.

Op de eerste plaats moeten wij verwijzen naar art. 1134 van het Burgerlijk Wetboek, waarbij voorzien wordt dat de wettelijk gesloten overeenkomsten, te goeder trouw moeten uitgevoerd worden. Dit wil zeggen dat de opgezegde vervoerder op normale wijze tot op 15 Juli het vervoer van de melk moet doen voor rekening van de melkerij Flandria.

Al wat echter mogelijk is en niet strijdt met een normale uitvoering van het vervoercontract gesloten in 1948, mag door de vervoerder gedaan worden. Deze mag dus in geval een andere vervoerder voor Flandria moest rijden vanaf 1.7.1951, voor Uw melkerij beginnen te werken, daar het billijk voorkomt dat de betrokken vervoerder verder zijn

broodwinning heeft....Welke de toestand zal zijn, indien geen andere vervoerder rijdt gedurende de periode 1 tot 15 Juli, is veel moeilijker en delikater. Immers, het gaat moeilijk tezelfdertijd het vervoer te doen, voor twee melkerijen, indien bij DEZELFDE boeren, de melk moet worden afgehaald. Indien de melk moet worden afgehaald in twee verschillende kringen, dus bij de cliënteel van ieder melkerij afzonderlijk, mag de heer Van Hecke voor beide melkerijen het vervoer doen, b.v. hij voor de ene melkerij en zijn zoon voor de andere, indien dit mogelijk is.

De grote moeilijkheid stelt zich echter indien Mr. Van Hecke vanaf b.v. 1 Juli voor rekening van Uw melkerij melk moest gaan halen bij landbouwers die tot op heden regelmatig hebben geleverd aan Flandria. Op een eerste zicht zou dit indruisen tegen een normaal uitvoeren van het contract van 8.7.1948.

De vraag moet echter ook gesteld of een aantal boeren, die tot op heden aan Flandria hebben geleverd niet eerder te beschouwen zijn als "klanten" van Mr. Van Hecke, dan wel van Flandria?

Indien dit het geval moest zijn zou men kunnen beweren dat het contract van 8.7.1951 alleen het vervoer van melk betreft afkomstig van de landbouwers die regelmatig klanten zijn van Flandria.

Het zal in ieder geval voorzichtig zijn voor de Heer Van Hecke te wachten tot hij vaststelt welke de inzichten zijn van Flandria, daar deze firma gebeurlijk schadevergoeding zou kunnen vragen voor niet naleving van het gesloten contract. Dit al dan niet naleven is de sleutelsteen van alles....

In soortgelijke gevallen is het voor ons moeilijk te voorzien welke wending een mogelijk geschil zou kunnen nemen en gebeurlijk welke de zienswijze zou kunnen zijn van de rechtbank indien een proces wordt ingesteld. Niets belet echter Mr. Van Hecke tot einde Juni of tot half Juli het vervoer in orde te doen voor Flandria en intussentijd sommige landbouwers te bewerken om vanaf b.v. 15.7.1951 (of gebeurlijk zelfs vanaf 1 Juli aanstaande, indien een andere vervoerder is aangesteld) naar Uw melkerij over te gaan.

Met onze meeste hoogachting

Namens het Algemeen Secretariaat,
get.: onleesbaar.

ALGEMEEN SECRETARIAAT
BELG. BOERENBOND

Bezoek: Wachtebeke
Consulent: T. Hellemans
Reisdag: 6/12

De Pinte, de 14 December 1958

In verband met de onderhandelingen met Sinaai was er vanwege Wachtebeke een vrij grote interesse uitgegaan. Dit scheen zelfs zekere moeilijkheden te kunnen geven met Moerbeke die Sinaai voor zich opeiste wegens geografische redenen.

Teneinde daar klaarheid in te brengen werd een bezoek gebracht aan Wachtebeke. Dhr.

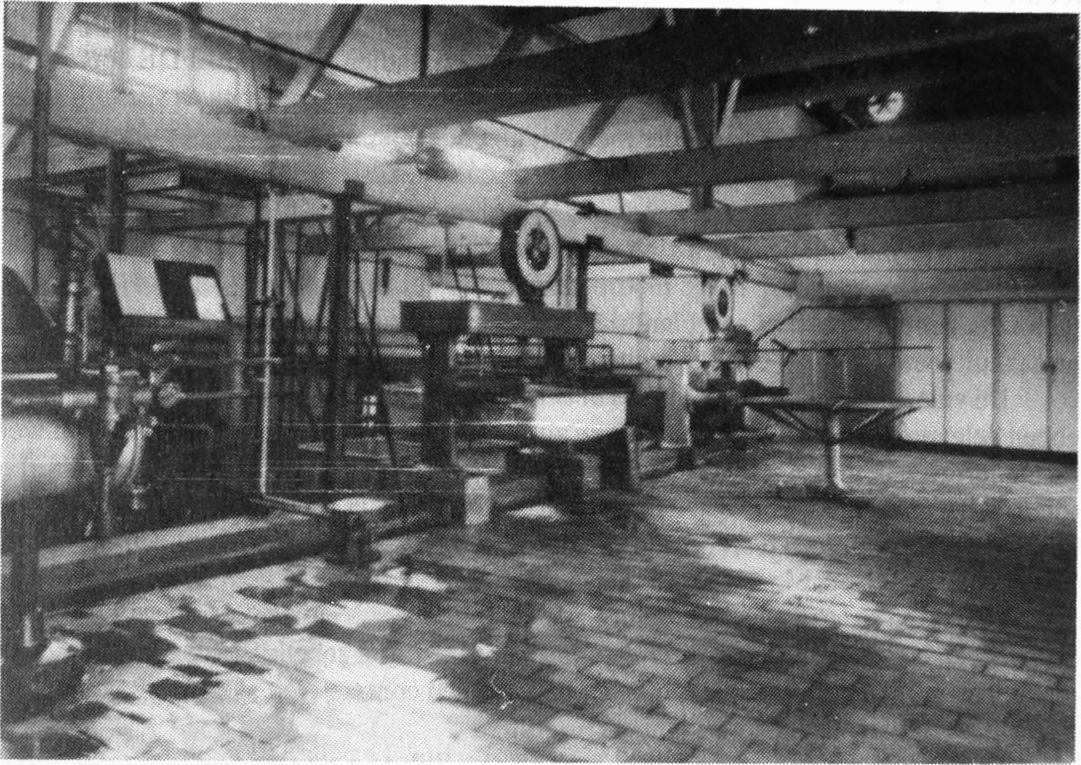

Zicht op het ontvangstlokaal

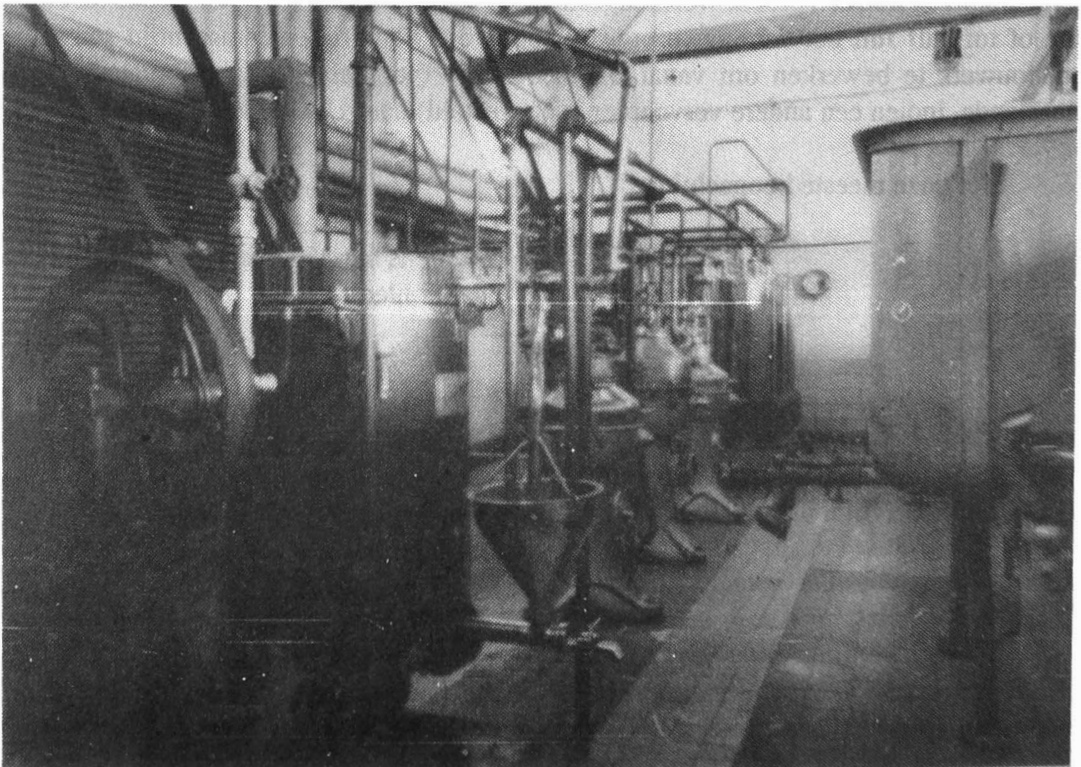

Zicht ht bewerkingslokaal

Scheire verklaarde dat zijn houding ingegeven was door zijn wens Sinaai te liquideren en daar het zijn mening was dat een melkerij daartoe niet in staat was had hij zich geïnteresseerd teneinde samen de zaak baas te zijn. Ons plan werd uiteengezet bestaande in herleiding van het bedrijf tot een landelijk bedrijf met gedeeltelijk tussenkomsten voor Inco en Kallo. Er werd dienaangaande volledige overeenkomst bereikt met de toezegging van steun van Wachtebeke indien het bestuur van Moerbeke zou menen dat de taak voor haar te zwaar zou zijn.

Zodoende konden de onderhandelingen in een nieuwe fase treden t.t.z. een meer openlijke met samenwerking tussen Inco en Moerbeke.

get.: T.H.

CENTRALE KAS VOOR LANDBOUWKREDIET

VAN DE BELGISCHE BOERENBOND

Leuven, 8 mei 1961

De Heer Ir. VAN HEGE
Directeur Land-en Tuinbouw.
ALHIER

Heer Directeur,

Betreft: kredietaanvraag Zuivelfabriek St. Katharina Wachtebeke

Wij delen U mede dat bovengenoemde zuivelfabriek om een krediet vraagt van tien miljoen frank, voor de bouw van een nieuwe kaasfabriek te financieren.

Om ons bestuurscomité toe te laten in deze zaak een beslissing te treffen, ontvingen wij graag van uw diensten een technisch verslag.

Met dezelfde post vragen wij aan dhr. Van Hulle een boekhoudkundig verslag.

In bijlage vindt U een doorslag van onze brief die wij heden aan de Zuivelfabriek zenden.

Hoogachtend,
CENTRALE KAS VOOR
LANDBOUWKREDIET S.V.
get.: onleesbaar

Grondkrediet E.P./13-A/934

8 Mei 1961

508

Coöperatieve Zuivelfabriek St. Katharina
WACHTEBEKE.

Mijne Heren,

Betreft: Uw kredietaanvraag.

Wij ontvingen Uw brief van 3 mei, waarin U ons om een krediet van tien miljoen frank verzoekt.

Uw vraag zal welwillend onderzocht worden in verstandhouding met het Zuivelconsulent-schap en de Centrale Dienst voor Landbouwcoöperaties van de Belgische Boerenbond. Zodra ons Bestuurscomité een beslissing ter zake genomen heeft, zullen wij U er van op de hoogte brengen.

Hoogachtend,
CENTRALE KAS VOOR
LANDBOUWKREDIET S.V.
niet getekend

Grondkrediet EP/4

14 september 1961

508

Zuivelfabriek Sint Katharina
Samenwerkende vennootschap

WACHTEBEKE.

Mijne Heren,

Betreft: Uw kredietaanvraag.

Wij ontvangen thans van het Ministerie van Landbouw de beslissing betreffende de tus-senkomst van het Landbouwinvesteringsfonds.

De beslissing luidt:

Het Landbouwinvesteringsfonds heeft besloten een waarborg te hechten voor een deel van het krediet van 12.000.000 fr. terug te betalen in 14 jaar. De jaarlijkse aflossing is betaalbaar op 31 december van ieder jaar en voor de eerste maal in 1965 (voor de jaren 1961 - 62 - 63 en 1964 zal dus enkel intrest betaald worden-daarna zal de lening dienen vereffend te worden met 10 jaarlijkse aflossingen te betalen de 31 december van ieder jaar en voor de eerste maal de 31 december 1965).

Een rentetoeslag van 1,75 % zal, gedurende de ganse duur der lening, door het Landbouwin-vesteringsfonds ten laste worden genomen.

Als bijzondere voorwaarde tot het bekomen van waarborg en rentetoeslag moet de beheer-raad der Zuivelfabriek de verplichting aangaan de statuten van de vereniging in overeen-

stemming te zullen brengen met paragraaf C en E van artikel 7 van het Koninklijk Besluit van 15 mei 1961 (B.S. van 19 mei 1961) houdende algemeen reglement van het Landbouwinvesteringsfonds. De Beheerraad beschikt over twee jaar te beginnen van heden om deze voorwaarde na te leven.

Indien U met dit alles kunt akkoord gaan gelieve ons dan de dokumenten en inlichtingen te bezorgen gevraagd door onze brief van 10 juli 1961; wij zullen uw kredietaanvraag dan onderzoeken.

Wij zenden U bijgaand afschrift van artikel 7 par. C en E.

Hoogachtend,
CENTRALE KAS VOOR
LANDBOUWKREDIET S.V.
niet getekend.

COOPERATIEVE ZUIVELFABRIEK
ST. KATHARINA WACHTEBEKE.

Wachtebeke, de 6 april 1963

Aan de Heer Scheepmans
Zuivelconsulentschap B.B.
LEUVEN.

Waarde Heer,

Ziehier de samenstelling van de beheer- en toezichtsraad van onze zuivelfabriek Ste-Katharina s.v. te Wachtebeke, zoals blijkt uit het verslag der Algemene Vergadering van 17 april .

Kiezing bestuursleden:

De HH. Ryckaert Clement - Bonte Emiel - De Caluwé Urbain, worden als lid van de beheerraad gekozen voor een termijn van 6 j. dus te herkiezen in 1968.

Kiezing van Commissarissen:

De Heer De Caluwé Urbain, opgenomen zijnde in de beheerraad, neemt ontslag als toezienaar en wordt vervangen door de Heer Goossens G. Wordt in zijn ambt van toezienaar herkozen: de Heer Geerts Alfons, beide voor een termijn van 6 j.; ter herkiezen in 1968

De Algemene Vergadering stelt vast dat de beheer- en toezichtsraad zijn samengesteld a.v.:
A. Beheerraad

Hr. Van der Sypt Theofiel,	Voorzitter, te herkiezen in	1967
Hr. Van Bastelaere Hipp.,	Ondervoorz.,	— 1967
Hr. Van Loo Maurits,	beheerder,	— 1966
Hr. Van Renterghem Const.,	—	— 1967
Hr. De Block Aimé,	—	— 1967
Hr. De Caluwé Urbain,	—	— 1968

Hr. Ryckaert Clement	—	—	1968
Hr. De Letter Gerard,	—	—	1966
Hr. Bonte Emiel,	—	—	1968

B. Toezichtsraad

Hr. Geerts Alfons,	Voorzitter, te herkiezen in	—	1968
Hr. Goossens Gustaaf	Commissaris,	—	1968
E.H. J. Coppens,	onderpastoor	—	1966

Met achting,
De bestuurder,
get.: Okt. Scheire

BELGISCHE BOERENBOND
Algemeen Secretariaat

Bezoek: Wachtebeke
Consulent: Raf Desmedt
Reisdag: 10/7/63

Leuven, de 26/7/1963

Bezichtiging van de nieuwe kaasfabriek. De laagbouwopvatting met ruime afmetingen van de lokalen geeft een prachtige indruk en laat een rationele werking toe. (zie foto uit "De Belgische Kaas", uitg. Min. v. Landb. 1971, blz. 22: Een moderne fabricagezaal van Gouda-kaas. Op de galerij twee bakken voor het stremmen van de melk en het bewerken van de wrongel; onmiddellijk eronder de draineerbak waar de wei wordt afgescheiden; de aldus ontstane wrongelkoek wordt in porties gesneden en over de kaasvormen verdeeld.)

De kwaliteit van de gefabriceerde kaas is ook zeer goed hoewel men tot op heden moeilijk het controlemerk heeft kunnen bekomen.

De werking met een voorstortbak (systeem Bijlinga) heeft aanvankelijk moeilijkheden opgeleverd met het luchtgehalte van de wrongel. Een oplossing werd echter gevonden.

get.: Desmedt.

BELGISCHE BOERENBOND.

20 september 1965

Mijnheer de Minister,

Men signaleert mij dat door een buitenlandse firma pogingen aangewend worden om in de kanaalzone Gent-Terneuzen, en dit eventueel met staatshulp, een nieuw zuivelbedrijf op te richten.

Ik hecht eraan uw aandacht te vragen voor het feit dat de Belgische zuivelnijverheid enerzijds reeds overzet is, zodat de diverse fabrieken een onvoldoende hoeveelheid zuivelprodukten verwerken, en enerzijds te sterk versnipperd is.

Daarom ware het m.i te verkiezen de inspanningen tot concentratie in de Belgische zuivelnijverheid, die zich thans in alle provincies voordoen, aan te moedigen liever dan de versnippering nog te vergroten.

Gelieve te aanvaarden, Mijnheer de Minister, de uitdrukking van mijn gevoelens van bijzondere hoogachting.

C.BOON.
Voorzitter.
Niet getekend.

De Heer Ch. Heger
Minister van Landbouw
de Berlaimontlaan 12
BRUSSEL 1

MINISTERIE VAN LANDBOUW
Kabinet van de Minister de Berlaimontlaan 12

Brussel, 30-9-1965.

De Heer C.BOON
Voorzitter van de Belgische Boerenbond Minderbroederstraat
LEUVEN

Mijnheer de Voorzitter,

Ik ontving goed uw schrijven van 20 september 1965 betreffende de eventuele oprichting, door een buitenlandse firma, van een nieuw zuivelbedrijf in de kanaalzone Gent-Terneuzen. Ik deel ten volle uw standpunt in deze aangelegenheid die trouwens mijn volle aandacht gaande houdt.

Tot nog toe werden noch met het Ministerie van Economische Zaken noch met dat van Landbouw dienaangaande contacten opgenomen.

Anderzijds kan ik U mededelen dat het provinciebestuur van Oost-Vlaanderen, dat door de betrokken firma werd aangezocht, niet geneigd schijnt te zijn medewerking te verlenen bij de verwezenlijking van dit project.

Met oprechte hoogachting.
(get) Ch.HEGER.

ZUIVELFABRIEK ST.MARTINUS p.v.b.a. 15 maart 1966
ASSENEDE

Geachte Melkleveraar,

Sinds vele jaren levert U de melk aan onze inrichting en wij danken U daarvoor. Het is steeds onze betrachting geweest UW BELANGEN NAAR BEST VERMOGEN TE DIENEN en daarom hebben wij reeds vroeger regelingen getroffen met andere bedrijven om de door U aan ons toevertrouwde melk te waarde te maken.

Intussen zijn de tijden veranderd en is er een algemeen streven naar rationalisatie van de zuivelsector. Dit brengt mede dat steeds grotere zuivelfabrieken worden gevormd en opgericht.

Zowel de Zuivelfabrieken in private handen als de samenwerkende zuivelfabrieken in handen van de melkleveraars zelf, hebben de laatste tijd grote inspanningen gedaan om zich aan de evolutie aan te passen. Vooral in onze provincie kwamen door samenwerking, versmelting (fusie) en aankopen, grote melk-poederbedrijven tot stand in private of coöperatieve handen.

OOK UW ZUIVELFABRIEK ST MARTINUS HEEFT GEMEEND DOOR SAMENWERKING DE BELANGEN VAN DE LEVERAARS NOG BETER TE KUNNEN DIENEN, EN DAAROM WERD EEN NAUWE SAMENWERKING AANGEGAAN MET DE COÖPERATIEVE ZUIVELFABRIEK STE KATHARINA TE WACHTBEKE.

Na grondig onderzoek naar de beste oplossing, zowel langs private als coöperatieve zijde, hebben wij gemeend de belangen van onze melkleveraars best te dienen door een samenwerkende zuivelfabriek, in handen van de boeren zelf, nl. deze van WACHTEBEKE.

Deze zuivelfabriek bezit een van de MODERNSTE KAASFABRIEKEN van het land. Iedereen weet dat de kaas veel toekomst heeft in ons land, en dat de productie ervan nog belangrijker moet toenemen.

Verder is dit bedrijf aangesloten bij de MELKPOEDERFABRIEK s.v. „DE MELK-WEG” te KALLO. In 1965 werden daar meer dan 220 miljoen liter melk verwerkt en is het daarmee veruit het grootste melkpoederbedrijf van België. Het voert melkpoeder uit naar alle werelddelen en is ook internationaal gekend en gewaardeerd.

Voor consumptiemelk is men aangesloten bij de alomgekende INTERCOÖPERATIE DE s.v. ”I.N.C.O.” te Gent.

Geen wonder dan ook dat de coöperatieve zuivelfabriek van Wachtebeke er in gelukt is DE HOOGSTE MELKPRIJS TE BETALEN.

De samenwerking met deze zuivelfabriek is zo opgevat dat de leveraars blijven leveren aan dezelfde melkvoerder en dat de zuivelfabriek ST MARTINUS blijft ontvangen zoals tot heden het geval was. HIERAAN VERANDERT HOEGENAAMD NIETS.

De zuivelfabriek ST MARTINUS te ASSENEDE staat verder tot uw dienst en is gaarne bereid tot meerder inlichtingen op eenvoudige vraag van Uwentewege.

Wil aanvaarden, geachte Heer en Mevrouw, de blijken van onze absolute wil steeds meer onze beste krachten te wijden aan Uw belangen.

Namens de zuivelfabriek
St.-Martinus te Assende.
P.Cruyl

BELGISCHE BOERENBOND
Zuivelconsulentschap

10.5.1966.

NOTA voor de C.K.L. (Centrale Kas voor Landbouwkrediet)

Onderwerp: Kredietaanvraag door de coöperatieve zuivelfabriek van Wachtebeke.
Uw ref. BW 25 C.K. 917.

Volgens schrijven 21 april 1966 10.000.000 F.

Volgens schrijven 16 februari 1966 18.000.000 F.

1. Aanwending

5 miljoen F. voor overname van Assenede

5 miljoen F. bedrijfskapitaal.

Het overige gedeelte betreft investeringen waarover men thans nog geen juiste sommen kan vooropstellen.

2. Belang van het bedrijf.

a. Melkaanvoer

1960	11.422.627 liter
1962	13.300.933 liter
1964	13.518.803 liter
1965	14.883.103 liter

b. Fabricages in 1965.

Gouda	287.667
Cheddar	363.178

Totaal kaas	650.845
Boter	282 ton

c. Rendement.

Wanneer we de grootte van efficiency in Wachtebeke afleiden uit de meeropbrengst op basis van de richtprijs voor melk (door ons gewoonlijk economisch rendement genoemd) bekomen we over 1965 het volgende:

Balanswinst	918.884 F.
Provisie	1.000.000 F.
Coop. teruggave	2.232.465 F.
Bijbetalingen tijdens 1 ^o trimster van het jaar	684.306 F.
Totaal bedrag	<hr/> 4.835.655 F.

Hetzij 32,5 c/lit aangevoerde melk.

De huidige stand van de techniek is zo dat dergelijke melkerij het hoogste rendement kan brengen vanaf ca 15 miljoen liter.

Ook de kaasfabricage is in haar huidige vorm nagenoeg volbelast.

Alhoewel deze slechts een 3-tal jaren geleden van wal stak zijn de bekomen resultaten zeer gunstig. Het jaar 1965 was voor Wachtebeke dan ook een van de beste jaren die men kende en het voornoemde economisch rendement van 32,5c/liter is één van de hoogste cijfers die we tegenkomen.

3. De uitrusting van het bedrijf zelf.

Samen met de kaasafdeling werd ook de administratieve afdeling volledig nieuw opgebouwd enkele jaren geleden. Thans overweegt men de kaasfabricage op te voeren zowel wat Gouda als Cheddar betreft. Men hoopt zonder al te grote aanpassingen de fabricage te kunnen opvoeren tot 1.000 ton.

De melkontvangst, de bewerking en de boterafdeling bevinden zich in het oude gedeelte van het gebouw en hier zijn wel enkele vernieuwingen noodzakelijk. Ook deze aanpassingen werden mede opgenomen in de kredietaanvraag van 16 februari 1966.

Het blijkt echter thans nog niet mogelijk te zijn de juiste indeling hiervan te geven.

4. De overname van Assenede.

a. De feiten.

Op 15 februari ll. werd een overeenkomst bereikt met de private zuivelfabriek van Assende voor overname

De overnamevorm betreft ook aandelen n.v.

De overnamedatum was bepaald op 2 mei, doch werd verdaagd tot 15 mei. Voor de investeringen en cliënteel werd een waarde vooropgesteld van 6 miljoen F. bij een melkaanvoer van minstens 7 miljoen liter.

Tot vóór 1 mei had de zuivelfabriek van Assenede een akkoord met de private zuivelfabriek van Sleidinge voor het leveren van alle melk. Deze omstandigheden brachten mee dat deze overname minder veilig was dan de meeste andere. Dit had eveneens zijn weerslag op de prijs.

De aanpak in de tussenperiode is blijkbaar ook niet al te gelukkig geweest. Het private bedrijf van Sleidinge heeft bijzondere inspanningen gedaan om leveraars af te nemen.

Aangenomen mag worden dat 4 miljoen liter melk naar Wachtebeke zal komen. Dit zou een mindere prijs tot gevolg hebben van 1,5 miljoen F. (3 miljoen liter x 50 c)

De juiste waarde van de aandelen is ons op dit ogenblik nog niet bekend doch wanneer men rekening houdt met een lichte meerwaarde van de aandelen kan de overnameprijs ca 4,5 a 5 miljoen bedragen.

Vanzelfsprekend vergt een dergelijke overname eveneens een zekere uitbreiding van bedrijfskapitaal. Dit wordt geraamd op 5 miljoen F.

b. Enkele beschouwingen

De ontwikkeling van Sidmar laat toe aan te nemen dat de aanvoerstijging van melk in Wachtebeke een einde zal nemen.

Een uitbreiding van het ophaalgebied tot de linkeroever van het kanaal Gent-Terneuzen was dan ook hoogst wenselijk.

Hierbij komt dat dit gebied tot op heden nagenoeg niet door cooperaties werd bereikt. Daarenboven is dit gebied niet gelegen in de eigenlijke industrialisatiezone.

Alhoewel er thans een vrij aanzienlijk verlies is in de melkaanvoer te Assenede is het toch vrij zeker dat Wachtebeke erin zal gelukken deze aanvoer aldaar in de toekomst beduidend te verhogen.

Daarenboven zijn er nog kansen op uitbreiding van aanvoer door het verdwijnen van de zuivelfabrieken te Grembergen en Flandria Gent wat in de toekomst toch onvermijdelijk zal zijn.

Een stijging van de aanvoer in Wachtebeke tot boven 20 miljoen liter is dus praktisch zeker. In die omstandigheden menen we dat het bedrijf te Wachtebeke voor de eerst volgende jaren volledig verantwoord is.

Het uitbreiden van de cooperatieve sector tot de linkeroever van het kanaal Gent-Terneuzen vinden we ook een belangrijk element.

Het vernieuwen van de melkontvangst te Wachtebeke werd stilaan noodzakelijk ook zonder de overname van Assenede.

Met de overname zal een nieuwe melkontvangst nochtans een hoger rendement bereiken. Inderdaad is het mogelijk met 1 ontvangst deze aanvoer op te vangen.

Het uitbreiden van de kaasfabricage te Wachtebeke is technisch mogelijk. De resultaten van deze exploitatie zijn bijzonder goed. Een uitbreiding van de melkaanvoer was echter nodig om ook een hogere kaasbereiding mogelijk te maken.

5. Aanpassingen in het bedrijf.

Men heeft thans nog geen definitieve plannen voor vernieuwing van de melkontvangst. Het is dan ook niet mogelijk hierover specificaties te geven. Deze vernieuwing is echter noodzakelijk om het bedrijf te Assenede te kunnen sluiten. De huidige ontvangst te Wachtebeke laat inderdaad geen meeraanvoer toe.

Om al deze redenen heeft men zich in de laatste kredietaanvraag beperkt tot het eigenlijk overnemen van Assenede.

Het is echter duidelijk dat ook de andere aanpassingen van het bedrijf (ontvangst en uitbreiding van de kaasmakerij) op korte termijn noodzakelijk zijn.

6. Besluit

Alhoewel Wachtebeke niet voorkomt op de lijst van blijvende bedrijven (Ministerie van Landbouw) menen we toch dat het in stand houden van dit bedrijf verantwoord is.

De ligging, de huidige werking en de mogelijkheid doen ons daartoe besluiten. Wel kan het stopzetten van de boterfabricage in de toekomst aangewezen zijn.

We menen dan ook deze kredietaanvraag te mogen steunen.

T. HELLEMANS.

BELGISCHE BOERENBOND
Zuivelconsulentschap

29 Januari 1968

NOTA voor de C.K.L.
Commercieel Krediet

Onderwerp: Kredietaanvraag S.V. Zuivelfabriek Ste Katharina Wachtebeke.
Uw schrijven van 19 dec. 1967, ref. BO/19 - A.CK./902

I. Bedrag en aanwending

1. Bedrag: 12 miljoen fr.

Reeds vroeger werd hierover een aanvraag ingediend, zij het met enigszins gewijzigde bedragen. Hierop werd door de C.K.L. niet ingegaan.

2. *Aanwending.*

Kruikenspoelmachine	1.500.000 fr.
Vernieuwing kruiken ong. 2.000x550	1.100.000 fr.
Aanpassing kaaspakhuis	1.500.000 fr.
Melkophaalwagen	1.200.000 fr.
Melktanks	1.200.000 fr.
Verbouwingen	2.500.000 fr.
Kaasbak en Cheddarpers	700.000 fr.
Persen voor Gouda + pekelrekken	500.000 fr.
Uitrusting Cheddarpakhuis	1.500.000 fr.
Aanpassing pekelbakken	250.000 fr.
Totaal:	<hr/> 11.950.000 fr.

II. *Bedrijfsgegevens.*

1. *Melkaanvoer.*

a) *Wachtebeke.*

1960	11.422.627 liter
1962	13.300.933
1964	13.518.803
1965	14.883.103
1966	15.644.749
1967	15.851.308

b) *Assende.*

1966 (1.5 tot 31.12)	3.268.397
1967	5.686.952

c) *Gezamenlijke aanvoer.*

1967	21.538.260
------	------------

d) *Evolutie van de aanvoer.*

Wachtebeke	(1.5.66 tot 31.12.66)	11.279.134 liter
	(1.5.67 tot 31.12.67)	11.320.674
	hetzij een toename van 0,0369 %	
Assenede	(1.5.66 tot 31.12.66)	3.268.397 liter
	(1.5.67 tot 31.12.67)	4.120.028
	hetzij een toename van 26,05 %	

Alhoewel bij de eigenlijke overname van Assenede nogal een belangrijke afval was te incasseren is de toename van aanvoer er zeer aanzienlijk. Ook voor de toekomst verwacht men nog belangrijke aanvoerstijgingen.

Volgens het schrijven van de s.v. Wachtebeke d.d. 12 december 1967 wordt gerekend op een aanvoer van 25 miljoen liter. In het vroegere gebied van Wachtebeke, hetzij langs de rechteroever van het kanaal Gent-Terneuzen waar een stagnatie mag verwacht worden, zal een stijgend gedeelte van de aanvoer komen van de linkeroever waarvan het gebied grotendeels aan de industrialisatie ontsnapt.

2. Productiecijfers.

Jaar	Boter	Gouda	Cheddar	Totaal kaas
1960	303.583.	—	—	—
1961	320.353	—	—	—
1962	305.748	—	—	—
1963	231.125	281.534	242.705	524.239
1964	247.728	319.202	315.575	634.777
1965	282.549	287.667	363.178	650.845
1966	303.000	174.118	577.179	751.297
1967	393.832	152.617	757.252	909.869

Men bemerkt een geleidelijke teruggang van de fabricage van Gouda ten voordele van een zeer aanzienlijke stijging van de Cheddarfabricage. De totale productie van kaas bereikt een zeer hoge waarde althans rekening houdend met de relatief beperkte installatie.

Kwalitatief is de kaas zeer goed, wat de commercialisatie aanzienlijk vergemakkelijkt.

III. Maatschappelijke en financiële gegevens.

1. Aantal aandeelhouders en melkleverars.

	1960	1961	1962	1963	1964	1965	1966	1967
Aantal melk-leverars	?	876	790	801	750	750	675	725
Aantal aan-deelhouders	263	263	265	491	499	504	506	506

Gemiddelde leveringen per leveraar in 1967:

Wachtebeke	21.850 liter
Assenede	25.200 liter

Uit deze laatste cijfers blijkt eveneens het stabiel karakter van de melkveehouderij langsheen de linkeroever (Assenede) t.a.v. het traditionele gebied van Wachtebeke. In feite is dit nog meer te accentueren dan uit voorgaande cijfers blijkt dat Wachtebeke reeds van vroeger ook een zekere hoeveelheid melk ophaalt langs de linkeroever.

2. Geïnvesteerde bedragen in Wachthebeke

	1960	1961	1962	1963
Tot. geïnvest.	8.749.950	12.069.109	21.026.850	22.744.806
Afschrijvingen	6.106.399	6.719.226	8.163.736	10.056.915
Netto-geïnvest	2.643.451	5.349.883	12.863.114	12.687.891
	1964	1965	1966	1967
Tot. geïnvest	22.987.189	23.946.486	25.446.820	26.308.548
Afschrijvingen	11.822.449	13.627.312	15.250.032	16.610.293
Netto-geïnvest	11.164.740	10.319.174	10.196.788	9.698.255

Het weze herinnerd dat in 1961 werd aangevangen met de bouw van de kaasafdeling. Opvallend is ook het gering netto geïnvesteed bedrag dat einde 1960 in de balans werd opgenomen. Hieruit blijkt reeds dat het een zuivelfabriek betrof die tot dan toe slechts weinig investeringen had gedaan en wel enigszins als een verouderd type was te aanzien.

3. Evolutie van de eigen middelen.

	1960	1961	1962	1963
Onderschreven kapi.	3.954.000	3.930.000	3.826.000	6.354.000
Nog te storten	1.029.300	1.029.300	1.088.300	3.532.500
Reserves	2.924.700	2.900.700	2.737.700	2.821.500
Gest.kap.+ reserves	5.873.302	6.173.419	6.620.436	6.819.170
	1964	1965	1966	1967
Onderschreven kapi.	6.372.000	6.200.000	6.088.000	6.065.400
Nog te storten	3.710.000	3.839.500	4.012.300	4.076.300
Gestort	2.661.500	2.360.500	2.075.700	1.989.100
Reserves	4.489.070	6.154.984	7.230.044	7.431.247
Gest.kap.+reserves	7.150.570	8.515.484	9.305.744	9.420.347

Opvallend is de toename van het op kapitaal te storten bedrag waaruit een zekere evolutie blijkt naar nieuwe aandeelhouders.

4. Economisch rendement.

Zoals bekend handelt het hier over een graad van efficiëntie en wel vertrekkende van een vaste basis nl. de minimum richtprijs aan leveraar.

	1960	1964	1965	1966	1967
Balans winst	537.414	1.825.604	918.884	825.745	?
Vrije kwal.pr. + T.B.C	674.557	—	—	—	—
Toelage A.melk	—	—	—	11.602	16.529
Maandel. bijbet.	—	1.642.536	684.306	1.751.905	2.162.381
Coöp.teruggave	685.358	1.351.880	2.232.465	1.408.027	?
Provisie	—	—	1.000.000	1.000.000.	?
Totaal	1.897.329	4.820.020	4.835.655	4.997.279	
C/liter	16,6	35,6	32,5	31,9	

Hieruit blijkt dat het bedrijf een zeer hoog rendement bereikt. Ongetwijfeld zelfs één van de hoogste van de provincie. Opvallend is ook de toename die sinds het installeren van deze kaasafdeling werd bereikt.

Ongelukkiglijk werden verschillende melkerijen uit Oost- Vlaanderen de laatste tijd door concurrentie gedwongen tot aanzienlijke maandelijkse bijbetalingen boven de richtprijs. Vooral voor 1967 dreigde dit de normale reservevorming welenigszins aan te tasten. In 1965 en 1966 werd telkens een provisie aangelegd van 1 miljoen fr. zodat men zeker een grote inspanning gedaan heeft voor eigen financiering.

IV. E.O.G.F.L. - project.

In de 5e schijf diende men een project in ten bedrage van 29.568.493 fr. 21.600.000 fr. zou hiervoor geleend worden.

Voor elk nuttig doel wordt een aanvraagbundel aan deze nota toegevoegd. Sommige posten zullen alleszins verworpen worden. Uit de huidige kredietaanvraag blijkt alleszins dat men op korte termijn althans de investeringen aanzienlijk lager zal houden dan in het project werd voorzien.

V. Algemene beoordeling.

1. Investering van het bedrijf in het rationalisatieplan.

Als minimumgrens voor aanneembare bedrijven werd door ons 20 miljoen liter voorgesteld. Na de aankoop van Assenede is het zeker dat men deze grens vlot zal overschrijden. Oorspronkelijk niet in het LE.I. plan voorzien werd het naderhand door het ministerie in het definitieve plan aanvaard.

Wat een verre toekomst betreft en overigens op korte termijn niet te realiseren, kan toch het volgende gesteld worden. De zuivelfabriek van Moerbeke met ca 15 miljoen liter melk ligt op slechts enkele kilometers van Wachtebeke. Bij sluiting van dit bedrijf kan een groot gedeelte van de melk rationeel opgevangen worden in Wachtebeke. Het zusterbedrijf Sinaai-Waas kan rechtstreeks naar Kallo gedraineerd worden. In feite gaat het hier over de likwidatie van de bedrijven Sinaai en Moerbeke waarvoor vanzelfsprekend het akkoord van deze coöperatie nodig is, alsmede nieuwe werkingsvormen tussen deze , Kallo en Wachtebeke. Een dergelijke evolutie die onbetwisbaar rationeel is, is één van de grote redenen tot het behoud van de uitbouw van Wachtebeke. Tenslotte weze opgemerkt dat een lichte aanvoerstijging eveneens mogelijk is vanuit Zeeuws-Vlaanderen, na het in voege komen van het Euomarktreglement.

2. De uitrusting van het bedrijf.

Zoals reeds aangetoond mag het basisbedrijf als verouderd betiteld worden. Dit althans als men de toestand van de gebouwen en de hulpafdelingen bekijkt. Het is tenslotte alleen de kaasafdeling en de in 1961 mee opgerichte administratieve afdeling die zeer modern zijn.

Naast een te geringe vernieuwing heeft men in Wachtebeke ook vrij lang een politiek van uitbetaling aan de leveraars gevolgd zonder voldoende reservevorming. Het is slechts de laatste jaren dat men hier effectief tracht aan tegemoet te komen.

De huidige aanpassingen die vooral slaan op het basisbedrijf zijn alleszins een absolute vereiste, zelfs wanneer er geen sprake zou zijn van Assenede. Men kan het zo stellen: aanpassing is noodzakelijk en de mogelijkheid tot centralisatie van de melk uit Assenede in Wachtebeke maakt deze aanpassingen ook verantwoord. Het voorgestelde investeringsprogramma is daarenboven een minimum. Ook is het beduidend lager dan in het E.O.G.F.L. project voorzien en dit is vooral te wijten aan het feit dat men de huidige gebouwen, die enigszins verouderd zijn, toch zal behouden.

3. *Het fabricageprogramma.*

Als specialiteit is het vooral Gouda en Cheddar. De outillering daartoe is enigszins analoog zodateen overschakeling steeds kan gebeuren zonder al te grote onkosten. In feite tracht men de productie van beide kaassoorten op te voeren. Hiertoe is een investering vereist die het totaal geïnvesteerde bedrag per kg gefabriceerde kaas zal verlagen t.a.v. de huidige situatie. Het voorziene investeringsprogramma voor de kaas zal dus de kostprijs beslist gunstig beïnvloeden.

Wat de cheddar betreft is het eigenlijk zo dat het een kaassoort met onzekere toekomst was omwille van de GATT akkoorden (geconsolideerde kaassoort). Tijdens de Kennedy-round werd hiervoor een veel gunstiger regime bekomen zodat thans de cheddar evenals ten andere de Emmenthal, produkten zijn die een hoger rendement geven en op korte termijn minder gevaarlijk zijn dan Gouda kaas.

Het is dan ook normaal dat men met beperkte investeringen tracht de produktie een stuk te verhogen.

4. *Het onkostenverloop.*

Er is geen gesplitste boekhouding waardoor een beoordeling moeilijk is. Toch werd getracht forfaitaire fabricagekosten in te lassen teneinde een benaderend inzicht te bekomen in het totaal onkostencijfer.

Voor kaas werden daartoe fabricagekosten ingelast van 6 à 6,25 fr. per kg.

Volgens het officieel Belgisch onkostenpatroon werden voor 1966-67 alsmede voor 1967-68 de volgende forfaitaire onkosten per kg. kaas berekend.

Gouda 48 +	6,66 fr./kg.
Cheddar	7,05 fr./kg.

Alhoewel het een nieuwe installatie betreft nemen we dus voor Wachtebeke aan dat de kostprijs steeds beduidend lager ligt nl. 11% voor de Gouda en ca 15% voor de Cheddar. Per verschil werd getracht een idee te krijgen van de kosten van primaire melkverwerking.

Jaar	totaal onkosten per liter	forfaitair bedrag per kg. voor de kaasbereiding	totaal onkosten per lit. voor de prim. melkverwerking
1960	0,464 fr.	—	—
1961	0,444	—	—
1962	0,52	—	—
1963	0,827	6,25	0,582
1964	0,746	6,1	0,459
1965	0,753	6,1	0,487
1966	0,826	6,-	0,537

Voor de periode 1964-66 bekomen we voor de primaire melkverwerking een min of meer normale kostencurve, rekening houdend met de grootte van het bedrijf. Hoogstens kan men vooropstellen dat ze een paar centiemes per liter te hoog liggen, rekening houdend met de situatie van het bedrijf zoals blijkt uit de periode 1960-61.

We mogen echter de vertrekbasis niet vergeten nl. waarbij zeer voordelige fabricagekosten voor kaas werden ingelast. Op grond van fabricagekosten staat men hier dus voor een volkomen normale situatie. De verhoogde lasten wegens het geplande investeringsprogramma zullen opgevangen worden door een verhoogde melkaanvoer (afkomstig uit Assenede) alsmede een verhoogde kaasfabricage.

VI. Het specifieke investeringsprogramma zelf.

1. De kruikenspoelmachine.

Het betreft een semi-automatische waar het storten nog zal uitgevoerd worden door één persoon. Dit beantwoordt aan een enigszins traditionele visie van de directeur. Overigens kan de automatische vervolledigd worden.

De huidige kannenwasser is versleten terwijl de nieuwe daarenboven van grotere capaciteit is, vereist voor de centralisatie van de melk (sluiting Assenede).

2. Vernieuwing kruiken.

Het plaatsten van vorige machine vereist een grotere standardisatie van het kruikenarsenaal. Vermoedelijk zullen de kosten in werkelijkheid wel wat lager liggen dan hier voorzien.

3. Aanpassing kaaspakhuis.

De capaciteit wordt hierdoor opgevoerd van 90 tot 120 ton door het aanbrengen van verrolbare kaasrekken.

4. Melkophaalwagen.

Het betreft hier de eerste melkophaalwagen van het bedrijf wat gezien de huidige evolutie alleszins noodzakelijk is en daarenboven moet toelaten de verandering van de kannenwasser vlotter te doen verkopen.

5. Melktanks.

Stockagecapaciteit : 100 à 120.000 liter. Past volledig in het aanpassingsschema. Daarenboven laat het toe een grotere hoeveelheid melk te stockeren op zon- en feestdagen.

6. Verbouwingswerken.

Deze worden herleid tot een minimum zoals reeds hoger werd aangehaald. In het E.O.G.F.L. project werd een bedrag voorzien van ca 6,5 miljoen fr.

7. Kaasbak en Cheddarpers.

Thans heeft men 2 kaasbakken van 6.000 liter met uitloop in één draineerbak. Arbeids-analytisch hebben we kunnen vaststellen dat het mogelijk is, mits strikte procesbeheersing een 3e kaasbak in te lassen. Daarenboven vereist de toename van de Cheddarfabricage eveneens een supplementaire Cheddarpers.

8. Persen voor Gouda + pekelrekken, alsmede een aanpassing van de pekelpakken.

De fabricageverhoging voor Gouda eist verhoging van pekelpakruimte. Hiervoor werd een verdubbeling voorzien. Vanzelfsprekend dienen dan ook het aantal pekelpakken te verhogen. Dit zijn dus metalen pakken die de te pekelen kaas bevatten en in de pekelpakken worden neergelaten. Ook het aantal persen dient vanzelfsprekend te worden aangepast.

9. Uitrusting Cheddar pakhuis.

Het huidige Cheddar pakhuis is eigenlijk een klein lokaal dat oorspronkelijk werd aangebracht voor een mogelijke bereiding van halfharde St. Pauling kaas. Dank zij deze voorziening kon Wachtebeke de Cheddarfabricage beginnen wat alleszins een succes geworden is. Vanzelfsprekend dient bij uitbreiding van de fabricage ook een uitbreiding gegeven te worden aan het Cheddar pakhuis. Het betreft hier een interne aanpassing. De bouwwerken werden opgenomen onder punt 6.

VII. Speciale voorwaarden.

Het ware normaal voorop te stellen Assenede te sluiten binnen het jaar na toestaan van het krediet. Natuurlijk zal dit wel vanzelf gebeuren doch een dergelijke voorwaarde is een stimulans en een zekere nalatigheid t.a.v. zulk probleem is zeker ook hier altijd mogelijk.

VIII. Besluit

1. Het doel is het centraliseren van de aanvoer met zekere uitbreiding van fabricage van kaas. Hierdoor zal een stijging per eenheid kunnen afgeremd worden.

2. Daar het hier om twee onderlinge verwisselbare kaassoorten gaat is het risico kleiner. Overigens blijkt het dat mede om kwalitatieve redenen de verkoopprijzen hier wel uitstekend boven het gemiddelde. De laatste tijd is er inderdaad een beduidende toename vast te stellen van het verschil in prijs volgens de kwaliteit.

3. Geografisch en van coöperatief standpunt uit is Wachtebeke een bedrijf dat volledig verantwoord is.

4. Het investeringsprogramma werd sterk beperkt door het behoud van het basisbedrijf in haar huidige vorm. We menen dan ook deze kredietaanvraag te moeten steunen.

T. HELLEMANS

CENTRALE KAS VOOR LANDBOUWKREDIET
van de **BELGISCHE BOERENBOND**
Dienst: Commercieel krediet

De Heer HELLEMANS
Hoofd v.h. Zuivelconsulentschap

Leuven, 27 november 1968

Geachte Heer Hellemans,

Onderwerp: Kredietaanvraag Zuivelfabriek Ste Katharina te Wachtebeke.

Deze zuivelfabriek vraagt ons een investeringskrediet van 12.000.000 fr.

De Centrale Kas is bereid dit krediet toe te staan. Het Landbouwinvesteringsfonds deelde ons mede dat zij rentesubsidie en waarborg hechten aan het gevraagde krediet.

Het dossier zal dus verder afgewerkt kunnen worden.

Wat ons evenwel zorgen verwekt is het feit dat de tussentijdse balans per 30 september 1968 een verlies van 677.526 fr. noteert.

Mogen wij U vragen te onderzoeken wat hier hapert en na te gaan hoe dit verlies weggewerkt kan worden. Welke voorstellen kunnen er in dit verband gedaan worden?

U gelieve ons Uw advies ter zake zodra mogelijk over te maken.

Hoogachtend,

**S.V. CENTRALE KAS VOOR
LANDBOUWKREDIET**
get.: onleesbaar.

NOTA aan C.K.L.

Dienst : Commercieel Krediet.

Onderwerp : kredietaanvraag zuivelfabriek St. Katharina te Wachtebeke
Ref.BO.ACK.902

Wij menen dat de nota D.Lc. terzake de nodige toelichtingen heeft gegeven. Wij menen te weten dat de som van de meerbetalingen over 1968 het geciteerde verlies merklijk overschrijdt. Hiermede is het verlies natuurlijk niet weggecijferd maar toch in een ander daglicht gesteld.

Bepaalde uitgaven zouden in onkosten geboekt zijn die strikt genomen niet volledig ten laste van die periode vielen, en dus enigszins als investeringen konden beschouwd worden. De stocks zuivelprodukten zouden nogal onderschat zijn wat een niet onbelangrijke meerwaarde insluit.

Het blijft waar dat Wachtebeke als kaasbedrijf een belangrijke rendementsvermindering heeft gekend. Als jong kaasbedrijf had men vooral groothandel als cliënteel, inbegrepen de export. Vooral deze groep is het ergst getroffen.

Het sluiten van Assenede op 1 december zal het exploitatierendement ongetwijfeld verhogen. Daar reeds een belangrijke provisie werd voorzien voor Assenede en rekening houdend met de opbrengst bij verkoop mag het verlies van deze operatie geacht worden beneden de 2 miljoen F., wat helemaal geen overdreven bedrag meer is.

Wij menen dan ook dat de coöperatieve zuivelfabriek te Wachtebeke fundamenteel gezond blijft en dat de uitslag van de tussentijdse balans geen reden is tot overdreven zorg. Overigens is intussen de situatie op de kaasmarkt, ook voor Wachtebeke een stuk verbeterd.

T. HELLEMANS.

VERSLAG VAN EEN BEZOEK AAN DE ZUIVELFABRIEK VAN WACHTEBEKE OP 16.6.1969.

(Onderhoud met Senator Scheire en zoon Scheire)

I. ALGEMEEN.

1. Ligging fabriek Wachtebeke t.o.v. ophaalgebied.

Ophaalgebied wordt in de lengterichting ongeveer middendoor gesneden door kanaal Gent-

Terneuzen. Ten N. begrensd door Nederlandse grens, ten O. door ophaalgebied Moerbeke-Sinaai, ten Z. (o.a.) door ophaalgebieden Grembergen, Overmere, Bavegem, Comelco, ten W. door ophaalgebieden Comelco (Sleidinge), Eeklo.

Bedrijf Wachtebeke ligt in N-O hoek ophaalgebied. Afstand tot bedrijf Moerbeke bedraagt langs de baan ong. 9 km.

2. Melkleveraars.

Aantal leveraars bedraagt op huidig ogenblik ongeveer 825 met gemiddelde jaarlijkse aanvoer van ong. 26.000 liter.

3. Personeelsbezetting.

Bedienden	5
Arbeiders	19
Voerders	3
	—
Totaal	27 + Directeur

4. Melk- en roomaanvoer.

a. Jaarlijkse melkaanvoer in 1968.

- eigen (kruiken)	3.063.114	
- eigen (tankwagen)	1.903.054	
- derden	17.682.699	
	<hr/>	
Totaal	22.648.867	1.
Totaal in 1967	19.971.336	1.

b. Melkaanvoer eerste 5 maand.

	1968	1969
- eigen (kruiken)	1.210.652	1.363.950
- eigen (tankwagen)	483.124	843.694
- derden	7.524.392	6.311.747
	<hr/>	<hr/>
Totaal	9.218.168	8.519.391

c. Roomaanvoer.

- Totaal 1968	5.890 kg.
- Totaal 1967	8.400 kg

d. Maximale melkaanvoer/dag.

- juni 1968	85.200 l
- mei 1969	83.600 l

5. Produktie.

a. Kaas (kg).

	Gouda	Cheddar	Totaal
- jaar 1968	182.069	393.780	575.849
- jaar 1967	137.810	757.263	895.073
- eerste 5 maand 1968	69.545	273.314	342.859
- eerste 5 maand 1969	180.159	99.138	279.397

b. Boter (kg).

- jaar 1968	503.353
- jaar 1967	393.974
- eerste 5 maand '68	169.443
- eerste 5 maand '69	147.523

II. INVENTARIS APPARATUUR.

1. Melkontvangst en melkophaling.

- kruikenontvangstinstallatie (kruiken 30 l)
theoretische capac. : 800 kr/u
werkelijke capac. : 750-800 kr/u
- tankwagens : 1 van 7.300 l
- vrachtwagens : 3

2. Stockage melk en wei (l).

- melk	2 x 7.500	
	1 x 6.000	
	1 x 5.000	
	1 x 4.000	
totaal	30.000	
- wei	1 x 20.000	
	1 x 18.500	
	1 x 6.000	(voor niet afger. wei)
totaal	44.500	
- wachttank voor kaasbereiding :	1 x 6.000	

3. Melkbewerking (l/u).

- melkpasteurs : 2 x 10.000
totaal : 20.000
- roompasteurs : 1 x 2.000
- melkafromers : 2 x 10.000
totaal : 20.000 l

- weiaformers : 2 x 5.000
- totaal : 10.000

4. Boterbereiding .

- roomrijpers : 2 x 3.000 l
- totaal : 6.000 l

- zuurselpasteurs : 1 x 250 l
- 1 x 130 l
- totaal : 380 l

- kubuskarn : 6.300 l
- inpakmachine : 600 kg/u (voor pakjes 1/4 kg)
- botervormmachine : 1.000 kg/u (voor 5 kg)
- frigoruimte : 5 ton.

5. Kaasbereiding.

- zuurselpasteur : 1 x 300 l
- 1 x 180 l
- totaal : 480 l

- wrongelbereiders : 2 x 6.000 l
- 1 x 8.000 l (nog niet opgesteld)
- totaal : 20.000 l

- draineerbak: 1 x 6.000 l
- Cheddarbak: 1 x 3.000 l
- persen: 9 Goudapersen : voor 3 bakken van 6.000 l
- 1 liggende Cheddarpers (pneumatisch) : voor 1.800 kg.
- pekelruimte: voor 7.200 kg.
- rijpingskelders: Gouda : 120 ton (kazen 10 kg)
- Cheddar: 25 ton (oorspronkelijk voorzien voor 7,9 ton Port-Salut, kazen van 2 kg)
- weikoeler : 10.000 l/u.

6. Allerlei

- koelinrichting: 40.000 frig./u
- 60.000 frig./u
- totaal: 100.000 frig./u
- pekelbad: 25.000 l
- watervoorziening :
 - 1 waterput: 3.000 l/u (stockeert boterwaswater in bak van 2.000 l)
 - 1 boorput : 25.000 l/u
 - 1 boorput : 17-18.000 l/u
 - 1 boorput : 7.000 l/u
 - 1 waterreservoir: 20.000 l

- stoomketels:
 - 1 ketel 30 m² verwarmingsopp.
 - 1 ketel 75 m² verwarmingsopp.
- stockagetanks olie:
 - 1 tank zware stookolie: 18 t.
 - 1 tank lichte stookolie: 2 t.

III. MOGELIJKHEDEN BIJ VERHOOGDE MELKAANVOER EN PRODUCTIE.

1. Melkontvangst.

Wanneer gedurende 4 u melk ontvangen wordt met de kruikenontvangstinstallatie kan maximaal ongeveer 80.000 l/dag ontvangen worden. Samen met de enige tankwagens is dit amper voldoende om de melk tijdens de topperiode te ontvangen.

Uitbreiding van de melkaanvoer (zelfs met ong. 5.000.000 l/jaar) zal de inzet van bijkomende tankwagens noodzakelijk maken.

2. Stockagetanks.

- *Melkstockage* :

De totale capaciteit bedraagt op het huidige ogenblik 30.000 l.

Hier ook zullen bij een uitbreiding van de melkontvangst, bijkomende melkstockagetanks nodig zijn (dit wordt trouwens reeds overwogen). Hiervoor is echter in de huidige gebouwen geen plaats meer (de stockagetanks staan op een 3-tal plaatsen in het oude gebouw opgesteld). Om de bijkomende tanks buiten te kunnen opstellen en zo dicht mogelijk bij de werkingsafdeling, zal de aankoop van een stuk grond naast het oude gebouw nodig zijn.

- *Weistockage* :

De totale capaciteit bedraagt nu 44.500 l. Dit is ruim voldoende om de huidige behoeften te dekken. Dit was echter amper voldoende om de behoeften van 1967 te dekken, toen de totale kaasproductie ong. 900 ton beliep. In het licht van de voorziene uitbreiding van de capaciteit der kaasbereidingsapparatuur en bij optimale bezetting hiervan zal deze capaciteit minstens ongeveer de helft moeten uitgebreid worden (dit wordt trouwens ook reeds overwogen).

3. Boterbereiding.

De huidige capaciteit laat een maximale dagelijkse produktie van ongeveer 2,4 ton boter toe. Tijdens de topperiode van de melkaanvoer is dit onvoldoende.

4. Kaasbereiding.

- *Kaasbakken*.

De huidige geïnstalleerde kaasbakken laten toe 36.000 l melk/dag te verkazen. Dit zou een produktie van minsten 900 ton/jaar (Gouda + Cheddar) toelaten. Bij installatie van de reeds aanwezige nieuwe wrongelbereider van 8.000 l, zou een produktie van minstens 1.300 ton/

jaar kunnen bereikt worden (d.i. meer dan het dubbele van de produktie van 1968). Deze 1.300 ton zou natuurlijk maar kunnen bereikt worden indien hierbij voldoende Cheddar kan geproduceerd worden.

– *Persen.*

De huidige Goudapersen laten toe 3 bakken van 6.000 l/dag te verkazen. Met de huidige opvoering van de Gouda produktie zal dit juist volstaan. Bij installatie van de nieuwe wrongelbereider en verdere opvoering van de produktie volstaat dit zeker niet. Er wordt dan ook overwogen om de capaciteit van de Goudapersen uit te breiden.

De Cheddarpers is voldoende voor 1.800 kg. kaas. Met de huidige afname van de Cheddar- produktie stelt dit geen problemen.

Moest de „Cheddar-situatie” zich eventueel kunnen herstellen, dan zou ook hier tot uitbreiding van de capaciteit moeten besloten worden.

– *Pekelruimte.*

Deze is voldoende voor een Goudaproduktie van maximaal ong. 450 ton/jaar (3 bakken van 6.000 l/dag). Ook hier geldt hetgeen voor de Goudapersen werd vermeld. Er wordt overwogen om de huidige capaciteit te verdubbelen. Hiervoor is nog plaatsruimte in het pekellokaal.

– *Stockageruimte.*

De rijpingsruimte Gouda-kaas laat een produktie van 1.200 ton (rijpingsduur 5 weken) per jaar toe. In 1968 bedroeg de produktie ong. 180 ton. Rekening houdende met de produktiecijfers van de eerste 5 maand 1969, zou wellicht dit jaar ong. 450 ton kunnen bereikt worden. De enigszins schijnbare overtollige capaciteit wordt gedeeltelijk gerecupereerd doordat ook Cheddar in de Goudaruimte gestockeerd wordt en dat regelmatig partijen Goudakaas, mits vergoeding, 8 tot 12 weken gestockeerd worden. In ieder geval stelt de huidige stockagecapaciteit geen problemen om de Goudaproduktie nog aanzienlijk uit te breiden.

De rijpingsruimte voor Cheddar-kaas laat een maximale produktie van ongeveer 420 ton/jaar toe (rijpingsduur 3 weken). Dit was amper voldoende voor de reeds aanzienlijke gedaalde produktie van 1968. Toen de produktie in 1967 bijna het dubbele van 1968 bedroeg werd hieraan verholpen door, zoals reeds gezegd, een gedeelte bij de Gouda te stockeren, en de Cheddar soms zeer snel af te zetten. Er wordt echter voorzien om voor de Cheddar een bijkomende rijpingskelder van 90 ton bij te zetten.

Het huidige Cheddarpakhuis was oorspronkelijk voorzien om ong. 8 ton St. Paulin te stockeren en laat een jaarproduktie van ong. 130 ton toe (N.B. produktie St. Paulin in Sinaai, (1968) ong. 110 ton).

IV. OPMERKINGEN.

– Melkaanvoer zal in 1969 betrekkelijk minder bedragen dan in 1968. Eerste 5 maand 1969 reeds 7,6 % minder dan in overeenkomstige maanden van 1968. Voor toekomst moet wellicht nog rekening gehouden worden met verlies ophaalgebied door uitbreiding industriezone langsheen kanaal Gent-Terneuzen.

– Kaasproductie eerste 5 maanden 1969, natuurlijk gedaald t.o.v. overeenkomstige maanden 1968 (-18,5 %). Er moet echter afgewacht worden wat volgende 7 maanden zullen geven.

Wellicht zullen die gunstiger zijn dan overeenkomstige maanden 1968.

De globale productie van 1968 was immers 35,7 % gedaald t.o.v. 1967. Hoofdzakelijk door achteruitgang Cheddar-productie.

– Productiecapaciteit boter tijdens zomerperiode maximaal bezet. Hoeveelheid melk afkomstig van vermindering kaasproductie moet dus naar Kallo doorgeleverd worden (vooral zaterdag en zondag).

– Uit voorgaande blijkt dat verhoging kaasproductie, mede als gevolg van eventuele fusie, voor Wachtebeke interessante zaak zou zijn. Aanpassingen van melkontvangst en bewerkingscapaciteit zouden hiertoe noodzakelijk zijn. Ook voor kaasbereiding (persen, pekruimte, Cheddarpakhuis) zouden investeringen onvermijdelijk zijn. Maar ook zonder fusie zijn bij vernieuwde toename van melkaanvoer en/of opnieuw toenemen van Cheddarproductie aanpassingen nodig.

– Directeur Wachtebeke staat neutraal tegenover eventuele fusiegedachte met Moerbeke-Sinaai. Persoonlijke verhouding van voorzitter M-S t.o.v. Wachtebeke en mentaliteit in bepaalde streken van ophaalgebied M-S maken directeur Wachtebeke echter weinig enthousiast. Is daarom van mening dat Wachtebeke met huidige melkaanvoer, productie en uitrusting nog ettelijke jaren heel behoorlijk zijn weg alleen kan gaan.

– Directeur Wachtebeke ontkent echter de voordelen die uit dergelijke fusie zouden kunnen spruiten niet. Een eventuele fusie ziet hij samengaan met het centraliseren van de kaasfabrikatie in Wachtebeke (voorstel e. van punt IV, geformuleerd in rapport Moerbeke-Sinaai d.d. 29.05.69).

Dit houdt in dat Moerbeke of Sinaai gesloten wordt. Directeur Wachtebeke ziet in dit geval de bedrijven van Wachtebeke en Moerbeke overblijven.

get.: X.V.A.

HOOFDSTUK 4:

Oorlogsverslagen - Melkvoerders - Melkverwerking en kaasproduktie

A. RAVITAILLERING EN KONTROLE GEDURENDE DE OORLOG VAN 1940 - 1944.

(Volgende gegevens en verslagen werden ons verstrekt door de Heer G. Puimège van Zaffelare.)

Gedurende de oorlogsperiode werd de dienst „NATIONALE LANDBOUW en VOEDINGSCOOPERATIE” opgericht. Deze stond onder de leiding van een Secretaris-Generaal. De „ZUIVELCONTROLE” dienst was een onderdeel daarvan en werkte door middel van Zuiveltoezieners.

Het principe van de zuivelcontroledienst was:

- iemand die vrijwillig leverde stelde automatisch vertrouwen in de melkerij.
- iemand die gedwongen was te leveren moest in de melkerij bescherming krijgen en dit was het werk van de zuiveltoezieners.

Naast de controles in de melkerij zelf, moest de zuiveltoezieners ook toezicht houden op de kwaliteit van de geleverde melk door de boeren te wijzen op eventuele tekortkomingen. Hij had ook de taak eventuele klachten van de boeren t.o.v. de melkerij te onderzoeken.

De verplichte levering was in leven geroepen door bovenvermelde dienst omdat er moest gerantsoeneerd worden, om de beschikbare hoeveelheid voedsel te verdelen. Deze dienst had volstrekt geen bindingen met de Duitse bezetter maar een deel van de beschikbare voedselvoorraden moest wel afgestaan worden aan de bezetter, aldus G. Puimège.

Hieronder volgt de lijst van de melkvoerders die in die periode de melk aanvoerden voor de melkerij in Wachtebeke.

N.L.V.C. Melkronden der voerders STE KATHARINA
T.B.C. WACHTEBEKE
G. PUIMEGE DORP 24 ZAFFELARE

CHALMET A. Langeleede WACHTEBEKE 8 KM. Paardegespan, volle lading.
Langeleede, Koepelstraat; WACHTEBEKE

RONSE AUG. SLUYS 49 WACHTEBEKE 10 KM. Paardegespan, volle lading. Sluys,
Langeleede; WACHTEBEKE.

BRACKE TH. Ramonshoek, WACHTEBEKE 8 KM. Paardegespan, volle lading.
Kalve, Peene, Axelvaart, Puttestraat, Molenhoek, WACHTEBEKE.

DE CONINCK CYR. Brandstraat WACHTEBEKE. Paardegespan 8 KM. V.L. Overslag,
Ramonshoek, Bovenhoek, Papdijk, Brandstraat, Statiesstraat, Langestraat, WACHTE-
BEKE.

VAN KWICKELBERGHE TH. Overslag WACHTEBEKE. V.L. paard. Ramonshoek,
Palingstraat, Overslag, Boschstraat, Overslagdijk, Muishoek, Lepelstraat W.

NOTTE J. WACHTEBEKE Walderdonck 7 KM V.L. paard. Brandstraat, Molenhoek,
Lepelstraat, Vieruitersten, Axelvaart, Hoogstraat, WACHTEBEKE.

CREVE FERD. Hoogstraat WACHTEBEKE 12 KM V.L. paard. Hoogstraat, Ramonshoek,
Groeneweide, Achterhoek, Melkerijstraat, Statiesstraat WACHTEBEKE

ONGENAE CYRIEL, Molenhoek WACHTEBEKE 8 KM. V.L. paard. Pottershoek, Molen-
hoek, Walderdonck, Meersstraat, Overleede, Groenstraat WACHTEBEKE

DE BRUYCKER ALFONS Wauterij WYNKEL STE KRUIS, 20 KM V.L. paard. Visch-
straat, Jaak Janssensstraat, Beukenstraat, Busstraat, Arbedkaai, Knippergroen, WYN-
KEL.

ROTIER ROGER Spanjeveer WYNKEL STE KRUIS 15 KM V.L. paard. Spanjeveer,
Karel Bauwensstraat, Wauterij, Dorp, Knippergroen, Warande, Molenstraat Wach-
tebeke, WYNKEL

VAN DE WALLE ANDRE Voderstraat WYNKEL 7 KM Halve lading, paard. Voderstraat,
Groenstraat, Kattenhoek, Vierweegsche, Dorp, WYNKEL STE KRUIS.

BORAIN LOUIS Rostyne WYNKEL 12 KM V.L. Paard. Rostyne, Burrelstraat, Groen-
straat, Pachtgoed, Wynkel

VERNAEVE ALFONS Langeleede WACHTEBEKE 15 KM V.L. Paard. Walderdonck,
Leegstraat, Akker, Wachtebekestraat, Leegstraat, Stevenstraat, Kerkstraat, ZELZATE.

HEEZE PET. Nerenhoek ZAFFELARE 15 KM V.L. Paard. Windgat, Ratte, Bommel, Nerenhoek, ZAFFELARE.

DE BRUYCKER EM. Windgat ZAFFELARE 15 KM. V.L. Paard. Busstraat, Koedreef, Dorp, Moleneinde, Oosteindeke, ZAFFELARE.

VAN DE SOMPEL AL. Lindestraat ZAFFELARE 18 KM V.L. Paard. Puttevelde, Kapiteinstraat, Lindestraat,, Kerkstraat, Molenstraat, ZAFFELARE.

VAN CAELENBERGHE CIC. Rechtstraat ZAFFELARE 15 KM V.L. Paard. Rechtstraat, Gelei, Oude Veldstraat, Moelstraat, ZAFFELARE.

SCHATTEMAN CYR. Dam ZAFFELARE 12 KM V.L. Paard. Dam, Boschdam, Wildespele, ZAFFELARE.

PRAET ROGER Oude Veldstraat, ZAFFELARE 15 KM V.L. Paard. Oude Veldstraat, Kerkstraat, Persyzer, ZAFFELARE.

DE VILDER FR. Spanjeveer, MENDONK 12 KM V.L. Paard. Dorp, Dreef, Rodenhuyze, Spanjeveer, MENDONK.

DE VISSCHER HENRI Oude Veldstraat ZAFFELARE 25 KM V.L. Paard. Oude Veldstraat, Ruylaerde, Slagmanstraat, ZEVENEKEN.

DE VISSCHER RENE Hoekstraat ZEVENEKEN 30 KM V.L. Paard. Hoekstraat, Bastelare, Eikstraat, Ste Elooistraat, Dorp, Antwerpsche steenweg, Zavel, Halve dreef.

ENKELE VERSLAGEN VAN MELKTOEZIENER G.PUIMEGE OVER DE PERIODE 1/5/42 tot 14/3/45.

675 (nummer leveraar) 1/5/44

Uw kan werd gecontroleerd. De melk was nog warm, dus veel morgendmelk. Hierdoor komt het dat ge slechts 28° bekomen hebt. Gebruikt zelf uw morgenmelk en levert avondmelk, zij is veel zwaarder. In tegenwoordigheid van den voerder werd nog een volle liter in uw kan gegoten. Uw kan bevat als deze vol is met afgekoelde melk 26 liter. Dus vandaag 25 liter. Zijt u accoord?

De Inspectie.

Verslag 1 - 4 Juli.

De monstername.

Het genomen monster is niet proportioneel.

Er wordt lepel gebruikt.

De fleschjes zijn voorzien van houten stopsels

Enkele den hals gebroken

Verschillende zonder stopsel

Er bestaat geen MONSTERKAST!

De monsters werden bewaard in de frigidaire waarvan de directeur de sleutel heeft en weigert af te geven!

De ONTLEDINGSLIJSTEN werden niet in dubbel gemaakt (de oorspronkelijke!)

Bij de vraag: hoe wordt nu de VOORRAAD VOLLE MELK die zich in den tank bevindt, gemeten, werd geantwoord hij wordt geschat (dus oncontroleerb.)

De ROOM wordt alweer geschat (dus oncontroleerbaar).

O.a. totale hoeveelheid boter kan niet gewogen worden

GEEN AFVAL.

De directeur vult form B zelf in zonder iemands goedkeuring.

Het DAGMONSTER wordt genomen uit een drupbak die onder de kraan van de leiding staat.

De directeur weigert de AFRONDING vermeld op blz (onleesb.)

(Blauw boekje) 0.50 tot 0.99 = 1.00 liter De directeur weigert de BEVOEGDHEID van den zuivelinspecteur te herkennen.

get.: G. Puimège

Wekelijksch Verslag!

15 Juli

Gebroken en gescheurde staalfleschjes werden nog niet vervangen.

Het gebeurt dat de nummers der kannen verkeerdelijk afgeroepen worden, dat dus de stalen in 'n verkeerd fleschje gaan. De kannen zijn slecht of niet genummerd.

Op Zondag 5 Juli, stikheete dag, was de laatste wagen om 1.30 nog niet afgelost; veel melk zuur?

Als 'n kan omvalt wie verliest de melk? Hier komt het aan den boer.

Donderdag 9 Juli werden geen stalen genomen.

Er is nog geen staalkast voorhanden!

De Toezichter,
get.: G. Puimège

MELKERIJ ST. KATHARINA
WACHTEBEKE

Zaffelare 25 Juli
Verslag van den
dienst der Zuivelinspectie.

Zuiveltoeziener: Nr 4

Geo. Puimège

Periode

Dorp 24 Zaffelare

Toezicht 19 tot 25 Juli

Wegens veranderingen konden enkele dagen geen stalen genomen worden.
De Directeur heeft deze week schriftelijke noch mondelinge klachten aan mij overgemaakt, alhoewel deze er zeker geweest zijn.

Een leveraar verviel in vetgehalte van 35° op 25°. Een tweede proef gaf 26°.

Herhaalde proeven de volgende dagen gaf steeds 30° en meer, zelfs de dagen toen hij nog niet wist hoeveel gehalte hij bekomen had.

De staalkast is in opbouw.

De bascule noteerde 0.50 l te weinig.

get.: G. Puimège

Verslag nr 5

26 juli

BASCULE

De bascule werd gedurende de ontvangst, dus nat, juist gezet Dit werd onjuist bevonden. Het nameten en berekeningen op den gewone bascule gaf een verschil van 0.50 liter. Er werd 25 liter gewogen: 25,750 kgr: en in den bak gestort. De bascule werd nu op 25 liter gebracht. Wanneer de bak ontlast was kwam de bascule niet op zijn punt. Hij kwam wel op zijn punt toen hij droog was.

De bascule zal zoo enkele dagen geobserveerd worden.

Verslag 6

2 - 8 augustus

Er is geen vooruitgang met het bouwen der staalkast!

De controle over de juiste verdeling der afgeroomde melk onder de dorpen van het winningsgebied, valt dit onder onze bevoegdheid?

Een melkboer heeft recht op 20 liter karnemelk (met certificaat) voor zieken (Niersteen), hij ontvangt 3 of 5 liter. Terwijl de directeur alle dagen met twee emmers opstapt?

De bascule door mij juist gezet werd door den directeur gewijzigd zoo dat op 25 liter melk slechts 24,50 aangetekend wordt.

Een producent die scherp 25.5 liter melk levert bekommt slechts 24.50, omdat de naald 0.50 achterblijft en omdat er scherp gemeten is komt de naald niet juist op 25.00 dus die halve liter valt weg.

De directeur weigert den bascule juist te zetten, echter gedurende mijne afwezigheid werd hij toch juist gezet.

niet getekend

Zuivelfabriek Nr 12
Ste Katharina
Wachtebeke
Zuiveltoezieners Geo Puimège
Dorp 24 Zaffelare

Zaffelare 19 Sept. 42
Verslag
aan den Zuiveldienst der
Zuivelinspectie

Periode 16 - 30 Sept.
Tijdperk 13 - 19 Sept.

Bij het nazien der staalfleschjes wanneer deze afgewaschen waren om terug bewaarstof in te doen werd bijna overal 'n druppel en meerdere druppels water in bevonden; de fleschjes werden allen opnieuw uitgezwierd.

De staalkast heeft drie deuren met hetzelfde slot waarvan slechts een sleutel per slot, dus zijn deze sluitingen in serie gemaakt en bieden geen waarborg. Er zullen 3 hangsloten gekocht worden.

Teruggave der onderproducten:

aantal melkleveraars: 1220

aantal kalveren -100d.: 333

aantal gerechtigden die weigeren: 57

aantal lit. dagelijks geleverd: 14.700

aantal lit. kam- en afgeroomde melk aan produc.: 3500

Basis 200 lit. per kalf (6 lit.)

10% der geleverde melk.

get.: G. Puimège

St.-Katharina 27 sept-3 oct.
Wachtebeke Nr. 14

Verslag aan de
Zuivelinspectie

Vandaag 3 oct. werd in den voormiddag bij ontvangst opgemerkt dat alle briefjes die in de kannen zaten niet juist waren. De ontvangst werd stil gelegd en de bascule nagezien. Twee liter gaf slechts anderhalve liter. Dit tekort bleef bestaan in de verschillende aantal liters die voor kwamen.

De Directeur heeft de bascule terug op zijn plaats gezet, zoodat hij nu juist weegt.

De toezichter,
get.: G. Puimège.

Zaffelare 27-3-43

Verslag 43/13
Periode 21-27-III

A. De ontvangst.

1. Steekproeven: 830
Fouten t.v.v. mij: 32
Fouten t.v.v. Prod.: 24) max. 0.50 l.
2. De bascule werd dagelijks meermaals nagezien met geijkte gewichten en juist bevonden.
De juistheid van de gewone bascule wordt door den Directeur in twijfel getrokken. Hij zal zich trachten een nieuwe aan te schaffen.
3. Het staal nemen had normaal verloop. De stalen bevinden zich in zeer goeden toestand.

B. De Teruggave.

1. Steekproeven: 39
Fouten t.v.v. mij: 10 max. 1.50 l.
Fouten t.v.v. Prod.: 0
2. Densiteit Zuurheid 18.22 Do.
 1. Densiteit volle: 31-32
karne: 25-26
afger.: 33-35
 2. Pasteurisatie - afkoeling normaal

D. Klachten: (onleesb.) v. Hoeve Zaffelare
Ongegronde:

1. een pint of een halfpint te kort iedere dag, hoe ziet ge het na? Met een stok?
2. Cyr. Rijckaert Burchtstr. Wynckel + alle dagen een liter te kort. Hoe meet ge dat. Op 't zicht?

Z.T.
get.: G. Puimège

Zaffelare 10 april

Verslag 43/15
Periode 4 april.

A. De Ontvangst.

1. Steekproeven: 52
Fouten t.v.v. mij: 13 0.50 max.
Fouten t.v.v. Prod.: 0
2. De bascule weegt regelmatig 2 à 300 gr. te weinig.
3. Het staalnemen.
Twee dagen werd geen staal genomen daar de werkman afwezig was.

B. De Teruggave.

1. Steekproeven: 42
Fouten t.v.v. Prod.: 0
Fouten t.v.v. mij: 11
2. Zuurheid: 18.22° Do.

C. Pasteurisatie normaal, afkoeling normaal.

D. Densiteit: Volle: 31-32.

Karn: 25-28

Afger.: 33-35

E. Klachten: Ongegronde: 2

„Twee dagen 5 l. te kort” 882

Er wordt regelmatig 16-17 lit. geleverd, op deze twee dagen was het 15 en 15. Waarom zou er opeens twintig geleverd zijn. De voerder kan dit ook niet aannemen.

Gegronde: 2 in onderzoek.

Z.T.

get.: G. Puimège

17 april 43

Verslag 43/16

A. De Ontvangst.

1. Steekproeven: 56
Fouten t.v.v. mij: 30 max. 0,50
Fouten t.v.v. Prod.: 0
2. De bascule heeft dringend nazicht nodig. Er is geen slechte wil in 't spel maar TE weinig goeden wil.
3. Het staalnemen had normaal verloop.

B. De teruggave.

1. Steekproeven: 42
Fouten t.v.v. mij: 9 max. 0.50
Fouten t.v.v. Prod. 0
2. Zuurheid: 18-23° D°

C. Pasteurisatie normaal afk. normaal.

D. Densiteit: Volle: 31-32

Karn: 25-26

Afger.: 33-35

E. Klachten.

Ongegronde: 2

Gegronde: twee in onderzoek.

Z.T.

get.: G. Puimège.

Ste Katharina
Wachtebeke.
ZT. Geo. Puimège
Dorp 24 Zaffelare
Tel: Gent 95222.

Zaffelare 3 Juni 1943

Réf.:

Klacht van 1408, Domien Demaret, Arbetkaai, Gent.

1. Teruggave voor kalf geboren op 11 V 43
2. Diefstal van melk tot 5 liter.

Antwoord.

1. Het kalf geboren op 11 V 43 komt op geen enkele lijst van P.S. voor.
2. De melk wordt afgehaald door: Querter Eduard, Arbetkaai Gent. Deze levert ze af aan Beurain Louis Rostijne Wijnkel+

De melk moet om 5 uur afgehaald worden omdat Beurain Louis om 6 uur vertrekt. Ik sta er zelf voor in dat de melk hier in de Zuivelfabriek juist gemeten wordt met de nieuwste type Berkel bascule en ieder dag 6 à 7 keer nauwkeurig nagezien met een tweede bascule. Dus moet de melk onderweg gestolen worden en hier komen we op het terrein van den technischen controleur De Heer V. Doosselaere Kruisstraat 26/5 Moerbeke.

Ste Katharina
Wachtebeke
Z.T. Geo Puimège
Dorp 24 Zaffelare

Zaffelare, 5 Juni 1943

Dienstnota O.VL. 35

Betreft: Staalkast en monsterkast.

1. Er is een volledig dubbel stel voor handen.
2. a. De kast is perfect.
b. Er is een reservekast voor handen.
c. De kast zelf is gemetseld, het plafond is in beton, dubbel wand deuren.
Onderaan plaats voor ijs.
Er is enkel plaats voor één stel
Als reservekast is het stortbad dat degelijk kan gesloten worden.
3. Er moet herhaaldelijk tot spoed aangezet worden om de kast te bouwen.(Réf.: MB/J.V./OVL/V7/188)
Bij de in diensttreding was er geen kast.

De zuiveltoeziener
get. G. Puimège

ZAFFELARE 29 NOVEMBER 1944
Verslag van (onl.) to 25 November 1944

1. Ste KATARINA WACHTEBEKE
2. Walderdonck, 2
3. 1200 leveraars - 7.220 lit.
4. G. PUIMEGE DORP 23 ZAFFELARE
5. VERVOER
 - a Regelmatig De fleschjes worden in de hand genomen en geschud
 - b 07.00
 - c 11.00
 - e Geen triage.
6. ONTVANGST
 - a Berkel; werking perfect bevonden deze week, doch te traag
 - b De staalname geschiedt met aandacht
 - c De nummering der fleschjes is behoorlijk
7. TERUGGAVE
 - a De teruggave geschiedt dagelijksch.
 - b Voor de kalveren wekelijks bijgewerkt.
10% als er voldoende geleverd wordt.
Karnemelk wordt niet of bijna niet aan de prod. afgeleverd.
 - c De enkele klachten die binnenkomen zijn hierover.
Als het toestel ledig is zijn er tekorten die meer dan een liter beloopten. Het voorstel om een niveau d'eau aan te brengen, werden tot nog toe niet aangenomen.
8. MELKBONS
 - a Deze worden regelmatig afgegeven.
 - b De teruggave wordt vermeld.
9. MONSTERS
 - a Oplossing 1/3 BICR. 2/3 SUBL. (zeer goed)
 - b De monsterkast wordt met loodjes verzegeld.
Goede sluiting met afkoeling.
 - c Er is dubbel stel achter slot.
10. KLACHTEN Noch mondelinge noch schriftelijke klachten ontvangen.
11. BETREKKINGEN met de Zfbr. normaal.
12. DIVERSE In een openbare vergadering werd te Zaffelare door den Prod. IVO ROELS het volgende beweerd. (Oud lid der B.C.) De staalname met lepeltje is zeer gebrekkig daar het vet weg drijft dat kunt ge best bemerken bij soep scheppen (?). Daar bij komt dat het vet, verteerd na een maand bewaren, een tekort geeft van 3 à 4° Hij was tot dat besluit gekomen toen hij bij het ontleden van een dagstaal 40° bekwam en op het einde der maand slechts 36°.
De voorzittende Inspecteurs hadden hier niets kunnen op antwoorden daar zij van de zaak niet op de hoogte waren.
Zij werden uitgenoodigd met ROELS een onderzoek te komen instellen. Op 28 NOVEMBER waren allen op het gestelde uur aanwezig.
UITSLAG Staal genomen met steekhevel uit de kruik: 33°
Staal genomen met lepeltje uit den bascul: 34,5°

Staal genomen na goede menging met lepeltje: 34°
Staal genomen na goed menging met steekhevel: 34°
ROELS zal op de eerstkomende vergadering dezen uitslag mededeelen en zijn woorden herroepen.

niet get.

MINISTERIE VAN RAVITAILLERING

ZAFFELARE 14 MAART 1945

DIENST Zuivelinspectie

BETREFT: Nauwkeurige gegevens
Ste Katarina Wachtebeke

Gemiddeld vetgehalte volgens berekening 32.55

volgens dagstaal 31.58

Gemiddeld vetgehalte der volle consumptie 25.80

afger. consumptie 00.50

kamm. consumptie 02.17

Gemiddeld watergehalte der boter 17.4

De bestuurder

get. Okt. Scheire

De Zuiveltoezieners

get. G. Puimège.

B. DE MELKVOERDERS.

Achiel De Coninck (Molenstraat, Wachtebeke) vertelt hierover:

„Mijn vader Cyriel heeft de melk rondgehaald vanaf 1920. Wij woonden toen in de Brandstraat. De melkronde was: beginnen in de Hoogstraat bij Guust Hillaert. Dan naar de Brandstraat, naar de Ramonshoek, Achterhoek, langs de „Kleine Melkerijstraat” zo naar de melkerij. De ronde duurde van 5,30 uur tot de middag.

In de terugronde moesten we afgeroomde melk meevoeren voor de boeren. Die was gratis.

Mijn vader werd daarvoor 14 fr. per dag betaald. Afhoudingen voor sociale voorzieningen werden er niet gedaan.

Er is eens een staking geweest van de melkboeren gedurende één maand. De boeren moesten dan zelf hun melk maar leveren. Na de staking moesten de boeren wat meer afgeven voor de melkophalers.

De uitbetaling gebeurde maandelijks.

Het paard van Ronse was dood en hij kon zich geen ander aanschaffen. De boeren hebben dan voor een paard gezorgd.

We hadden soms 70 à 80 kannen mee met gemiddeld 20 of 25 liter melk. De kan zelf woog 7 à 8 kg.”



Cyriel De Coninck

Edmond Inghels, Kleistraat, Wachtebeke.

„Ik ben op 1 april 1951 beginnen rijden aan 100 fr. per dag, zoveel als voor het beslaan van de vier hoeven van een paard.

Boven de 600 liter kregen we 0,10 fr. per liter bij.

Mijn toer was vier uur rijden: ik vertrok om 5 uur van huis, deed de Kleistraat, Langelede West tot aan de vroegere molen. Dan draaide ik terug om de eerste post terug te laden bij Verswalm (Langelede Oost). Verder de Langelede af naar de melkerij. Ik was terug rond 9 uur.

De kannen waren genummerd volgens de leveraar en de inhoud werd gewogen per leveraar. Ik heb 11 jaar die ronde gedaan en op 't einde (1962) waren er nog 24 leveraars waar er in 't begin 48 waren.

De betaling ging niet mee met de levensduurte: na 11 jaar had ik nog 100 fr. per dag als vast loon. De sociale voorzieningen waren ten mijnen laste.

Toen ik in 1951 een ijspin voor mijn paard moest betalen kostte dat 0,25 fr., in 1962 kostte die 3,25 fr.

In 1962 heb ik aan Mr. Scheire gevraagd: „Betaalt gij mijn sociale wetten?” - „Nee, zegt hij, daarvoor werkt ge te weinig uren op één dag” (Totaal per week: 28 uren). Daarna heb ik mijn ontslag gegeven tegen 1.7.62.

Het werk van de melkvoerder was: melk ophalen, afgeroomde melk terugbrengen in verhouding met het aantal liters geleverde melk, eventueel boter meebrengen, volle en karne-melk voor de zuivelwinkel van Leo Van Assel.

Die tijd werd er ook kaas verkocht (nog geen eigen produktie) en kregen we per bol kaas van 3 kg. 2,5 fr. „commissieloon”.



Edmond Engels

Het maandelijks „melkgeld” van de leveranciers brachten we ook mee en dan kregen we meestal wat drinkgeld.

Als er teveel karnemelk in de melkerij was, kregen de boeren die meer dan 25 liter afge-roomde melk terugkregen, een supplementaire gift van 25 liter karnemelk.

De boeren konden alle dagen karnemelk krijgen. Ik moest die zelf eerst betalen en dan moest ik afrekenen met de boer. Ik dacht dat het 12 fr. was voor 5 liter karnemelk en daar verdiende ik 3 fr. aan.

Toen ik begon waren er zeker nog 20 melkvoerders en waren er 12 kandidaten voor de ronde die ik dan gekregen heb. In 1962, toen ik er meer ophield, waren er geen kandidaten meer om mijn ronde over te nemen en heeft Lievin Audenaerd de kannen van mijn ronde opgehaald.

Jules Ongenae:

„De melkvoerders werden per dag betaald maar in het geval ze meer melk meebrachten dan het vastgesteld minimum, werd er een premie uitbetaald. Indien het aantal liters onder het minimum was, werd er niét minder uitbetaald, maar kregen ze de dagvervoeding.

Tijdens de winter moesten de hoeven van de paarden voorzien worden van ijzeren pinnen, die in het hoefijzer gedraaid werden (4 per poot). Voor die ijzeren pinnen werd een lichte vergoeding gegeven.

Toen ik in de melkerij zelf werkte werd er voor werk op een feestdag het gewone dagloon betaald en een premie van een halve kilo boter. (niet voor de melkvoerders).

In de jaren '53,'54 was het loon ongeveer 20 fr. per uur, zoals in de omliggende fabrieken in de voedingssector.



Jules Ongenae

Geleidelijk aan werd de melkaanvoer met paard en kar vervangen door vrachtwagens. Deze melkvoerders hadden een sterkere positie ten opzichte van de melkerij dan devoerders met kar en paard, omdat ze - bij eventuele discussie over hun transportvergoeding - gemakkelijker naar een andere melkerij konden rijden met hun lading.”

C. DE MELKVERWERKING - KAASPRODUCTIE.

Georges Creve:

Ik heb in de melkerij gewerkt van 1950 tot aan de sluiting in 1978.

In 't begin heb ik in de melk gereden voor Alf. Chalmet van de Langelede, die toen ziek was. Dat was nog met een „treem”kar.

Daarna heb ik de stalen moeten nemen in de melkerij zelf: van iedere leverancier werd er elke dag met een lepeltje van ong. 1 cm³ een staal genomen. Iedere leverancier had een nummer en elk flesje had het corresponderend nummer. De stalen werden iedere dag per cm³ in het flesje van iedere leverancier bijgevuld.

Ieder melkvoerder had een bak met verschillende indelingen waarin de flesjes opgeborgen werden. De flesjes werden dus bewaard per melkronde. Die bakken werden een maand bewaard in de frigo. Op het einde van de maand werd het gemiddelde vetgehalte van de maand bepaald. Bij de vetbepaling werd het flesje met de melk eerst in warm water gezet, dit om het oplossen van de room in de melk goed te laten verlopen. De bestuurder was zeer streng op het juist nemen van de stalen.

Het staal werd genomen nadat van iedere leverancier de melk in de container van de weegschaal gegoten was, dit om een gemiddeld staal te bekomen.

De bestuurder bepaalde zelf het vetgehalte. Indien er 3^o verschil in vetgehalte was t.o.v. de maand ervoor, werd de meting hernomen, dit om eventuele vergissingen uit te sluiten. De leveranciers hadden de mogelijkheid om zelf het vetgehalte van hun melk te laten bepalen door een aangestelde van de melkkontrolé.

Als het vetgehalte ineens teveel zakte werd er al eens geraclameerd door leveranciers, en dan werd er opnieuw een ontleding gedaan. Een te laag vetgehalte was nogal dikwijls te wijten aan te magere voeding.

De bestuurder las zelf het vetgehalte af en dit resultaat werd genoteerd naast het nummer van de leverancier.

Het staal nemen met de hand werd afgeschaft toen een automatische staalafname werd ingevoerd, tegelijk met de automatische spoelmachine.

Bij het manueel lossen van de kannen gebeurde het soms dat de inhoud naast de weegschaal terecht kwam. Het verlies werd dan gerecupereerd met de melk die uit de afdruiptak („druipmelk”) kwam, ook de „caroussel” genoemd.

De kannen werden dan nog niet gespoeld maar alleen omgekeerd gezet, de boeren moesten ze zelf uitkuisen. Bij warm weder werd direkt de kontrolé gedaan om te kijken of de melk niet zuur was. Uit iedere kan werd een staal genomen om met een meter de zuurtegraad te bepalen. Dit werd gedaan voordat de kan uitgegoten werd in de weegbak. Bij vermoeden van te hoge zuurtegraad werd een groter staal uit de kan genomen, gekookt en indien de melk “schiffté”, werd de kan teruggegeven aan de boer. (Dit werd in sommige melkerijen niet altijd zo korrekt gedaan). Het systeem van de zuurtegraadbepaling werd later vereenvoudigd

met een modernere meter.

Het werk van stalen nemen was gedaan rond 11 uur in de voormiddag. Daarna ging ik helpen bij het opmaken van de boter in pakken van 1/2 kg., 1 kg. of 5 kg.

Distributie van de produkten:

Boter:

Ikzelf heb nog met de hondekar boter naar het station gevoerd. Dat waren kisten van 30 kg. Het grootste gedeelte werd in kisten van 30 kg gedaan en afgehaald door de boterhandelaars. Dat gebeurde toen al per kamion, 1 à 2 keer per week.

Volle melk:

Dit was de melk die uit de weegbak weggezogen werd en gepasteuriseerd. Ze werd in een tank verzameld, het vetgehalte werd bepaald en indien ze geen 30° had werd er room bijgevoegd. Deze melk werd naar de INCO of STASSANO gevoerd voor het vullen van de flessen.

De overschot van de volle melk werd afgeroomd en van die room werd de boter gemaakt. De afgeroomde melk werd grotendeels aan de leveranciers terugbezorgd of aan de fabrieken van yoghurt of andere nevenprodukten.

De afgeroomde melk voor de leveranciers werd gebruikt voor het voederen van de beesten. De karnemelk was de restmelk na afromen. Deze werd ook grotendeels aan de leveranciers teruggeven tegen betaling.

De melkventers kwamen die daar ook halen ofwel ging er een deel naar verwerkende bedrijven.

Ook partikulieren konden hun melk aan de melkerij komen afhalen. In die tijd was dat het werk van Rob. De Maesschalck.

Later (na de overname door Inco) werden er grote stockageketels gezet zodat er geen boter- of kaasproductie meer kon gebeuren. We waren toen nog met drie man. De aangevoerde melk werd toen nog alleen door de tankwagens gelost, direkt gepasteuriseerd en in de opslagtanks gepompt. Daarna ging ze naar Bavegem voor verder behandeling.

De melkaanvoer naar Wachtebeke is gestopt in 1978. Daarna ging de opgehaalde melk van de leveranciers rechtstreeks naar Bavegem (Exelac) of Kallo (Inco), nu samen Inex.

Het sociaal klimaat was over 't algemeen goed. De directeur was streng maar hij was op ieder gebied behulpzaam om, zelfs buiten de melkerij, een werknemer te helpen.

Bij feestdagen kreeg iedere werknemer een kg. boter.

Ieder jaar was er een uitstap voorzien (na de middag). De vrouwen mochten mee van zodra een productie van 50.000 liter per dag was bereikt.

De Kaasproductie:

In 1961 ben ik gedurende zes weken in Sinaai geweest om de techniek van het kaas maken te leren. Daar werd de kaas gemaakt door de heer Postma, een nederlander. Vervolgens ben ik in Moorslede geweest, in Nazareth en in Nevele. Daarna ben ik (in 1962) 14 dagen naar Herenveen gegaan. Dan nog één week in Asten-Sommeren.

In 1963 zijn we gestart in Wachtebeke. De kaasmaker van Nevele is in het begin komen helpen. De directeur zelf trok zich van de kaasproductie niets aan.

Iedere maand was er een kaaskeuring. Er was ook een subsidie als de keuring "extra" was. Toen wij begonnen was de kaasfabriek één van de modernste van het land. (zie foto uit de brochure "De Belgische Kaas", uitg. Min. v. Landb., 1971)

Dagelijks verloop in de kaasfabriek:

De volle melk werd tot 30° vetgehalte afgeroomd of wel - bij tekort aan vetgehalte - werd er room bijgevoegd. Die melk werd op een temperatuur van 30° door de leidingen naar de kaasfabriek gestuurd. Er werd salpeter bij gedaan voor gasvorming in de kaas, "zuursel" (verzuurde melk: verse melk met zuursel) en plantaardige kleurstoffen (voor de gele kleur). Het vetgehalte en de temperatuur werden gecontroleerd en als die op punt stonden werd er "stremsel" (gemaakt uit kalfsmagen, kwam van Denemarken) toegevoegd. Alles werd goed gemengd en dan werd de ketel stil gelegd. Na ongeveer een half uur was de melk "gestremd" (in de kaasbakken). Daarna werd die dikke melk gesneden in heel kleine blokjes. Dit diende om de "wei" te lossen. Daarna werd een percentage wei afgetapt. Die wei was dun en groenachtig. Dan werd warm water bijgevoegd om een temp. te krijgen van 33°. Dan werd heel de massa terug omgeroerd om verder uit te drogen. Als de massa droog genoeg was werd die neergelaten in een draineerbak. Daar werd de nog resterende wei afgedraineerd en weggepompt voor een laatste afroming. De overblijvende wei werd dan in Kallo verwerkt tot poeder.

Die massa werd samengedrukt met ijzeren platen gedurende 15 minuten. Daarna werden de platen er af genomen en de vaste massa werd gesneden. Iedere gesneden blok werd in een vorm gedaan en naar het perslokaal gevoerd. Rond iedere vorm werd een doek gelegd om onder de pers tot een bepaalde grootte gebracht te worden. In iedere pers konden 20 kazen tegelijk geperst worden. De massa bleef ongeveer vier uren onder de pers, met toenemende druk. Daarna werden de kazen op vorm gebracht en omgekeerd in de vorm gedaan. Die doek werd er afgenomen. De vormen werden gestapeld om te verluchten tot 's anderendaags in de voormiddag.

Dan werden ze nog eens in die vorm gekeerd en daarna in de „pekel” rekken gestapeld (zonder vorm). Heel het rek liet men in de pekelen zakken voor 3 à 4 dagen.

Na het pekelen liet men de kazen wat uitdruppen en dan werden ze naar het pakhuis gevoerd. Als de kaas droog was, werd hij eerst geplastificeerd.

Daar bleven de kazen onder bestendige vochtigheid en temperatuur ongeveer zes weken liggen. Iedere dag werden ze gekeerd.

We maakten kazen van 2,5 en 10 kg. Soms werd er ook vierkante kaas gemaakt van 15 kg. We maakten iedere week een lading kaas van 2 kg. die in Holland verkocht werd door een zekere Kuyl voor echte Hollandse kaas.

De kazen van 10 kg gingen vooral naar Amerika, Zaïre, Noorwegen en veel naar Japan. Die Japanners kwamen af en toe de productie bekijken en als ze alles goed gezien hadden, zijn ze dan zelf begonnen met de kaasproductie. Ze moesten weten wat voor materialen er gebruikt werden.

Er kwam dikwijls bezoek, zelfs uit Spanje, Korea en Amerika. Voor de joden uit Antwerpen werd er speciaal melk gebracht door een tankwagen van Kallo. Ze betrouwden de andere melk niet. Bij ons werd die melk dan in een speciale tank gedaan en verzegeld.

's Morgens kwamen die joden dan alles controleren. Ze brachten ook hun eigen stremsel mee.

Bij het persen werd hun speciale stempel in die kazen gedrukt en ze hadden zelfs hun eigen pekelenbak, waar de gewone kazen niet in mochten.

Cheddar-kaas.

Deze kaas was droger. Na het snijden van de massa werd ze verwarmd tot ong. 40°. Er werd meer zuursel in gedaan dan in de andere kaas. Die massa werd dan ook in fijnere brokjes gesneden om de wei te verwijderen. De resterende wei werd niet afgepompt maar erin geroerd. Dan werd hij eveneens gedraineerd en dan eerst werd de resterende wei weggepompt. Hij werd dan in rechthoekige stukken gesneden en per twee op mekaar gestapeld. De zuurtegraad moest regelmatig gecontroleerd worden. Na 15 minuten werden de kazen per vijf op elkaar gestapeld. Die stapel werd regelmatig gekeerd, maar nog altijd in de kaasbak, niet in het pakhuis. Die manier van stapelen diende om te verzuren.

Als de gepaste zuurtegraad bereikt was, werd heel de massa gemalen in brokjes. Er werd zout toegevoegd. (Er werd niet gepekeld) Dan werd hij in een vorm gedaan en onder de pers gestoken. Na het persen werden de blokken 's anderendaags uit de ijzeren persvorm genomen en naar het pakhuis gedaan. Die kaas werd dus niet in de pekelbak gedaan en moest ook zo lang niet meer drogen.

Na twee of drie dagen werd hij geparafineerd om hem te beschermen. Hij was dan klaar voor verzending.

Al de cheddar ging naar de "Fromagerie Bel" in Anderlecht. Daar werd hij verwerkt tot smeerkaas.

We hebben nog korstloze cheddar gemaakt. Een Schot is mij dat nog komen aanleren. Deze kaas werd, van zodra hij uit de pers kwam, direkt omwikkeld met speciaal papier. Deze kaas was praktischer om te gebruiken voor het maken van smeerkaas omdat er geen parafinelaag op lag en er geen afval was."

De kaasproduktie is gestopt in 1973 bij de overname door Kallo van de S.V. St. Katarina.

D. FEESTEN EN UITSTAPPEN

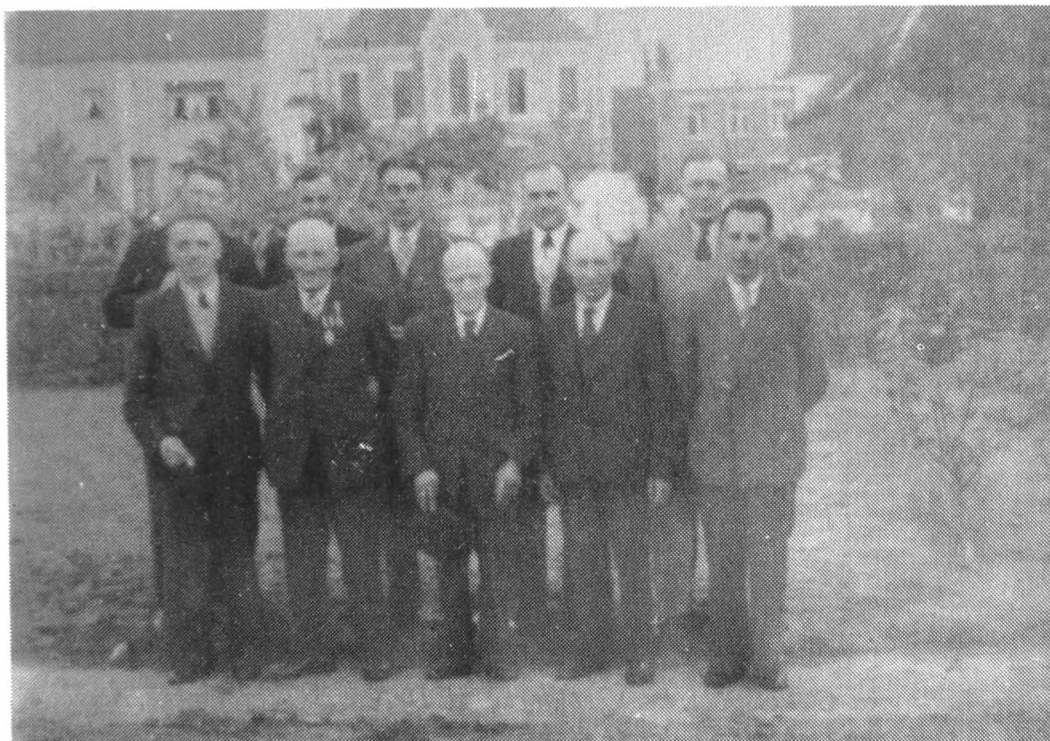

*1e rij: G. Creve, G. Ronse, G. Polspoel, A. Verswalm, A. Van Acker
2e rij: F. De Mayer, R. De Maesschalck, M. De Vos, V. Van Renterghem, A. Bruggeman*



Sportief bezoek

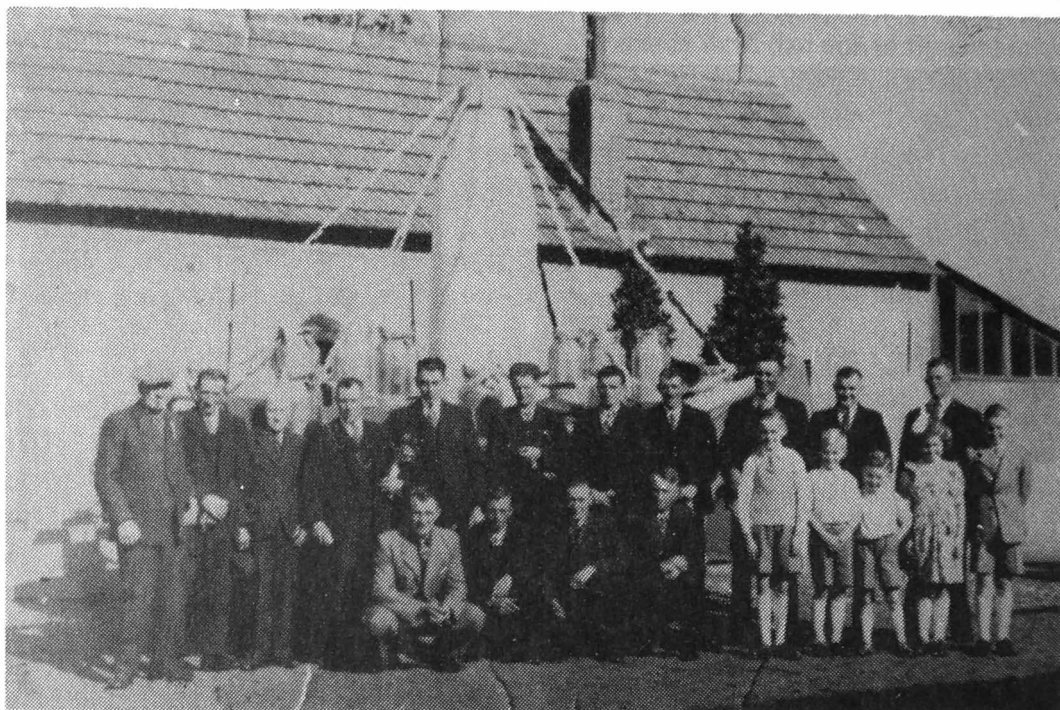

Ronsse, L. Bracke, G. Polspoel, Pr. Verplancke, M. De Vos, Is. Verplancke, A. Notte, F. Heese, G. Ongenae, De Maesschalck, G. Creve, A. Chalmet, M. Rottier, de kinderen van Okt. Scheire.



*Ongenae, Ronsse, Is. Verplancke, M. Rottier, G. Creve, F. Heese
Achteraan: De Bruycker, Schinck, Versompel, A. Der Herdt, Fr. De Vilder, K. Van de Walle,
Alf. Vernaeve.*

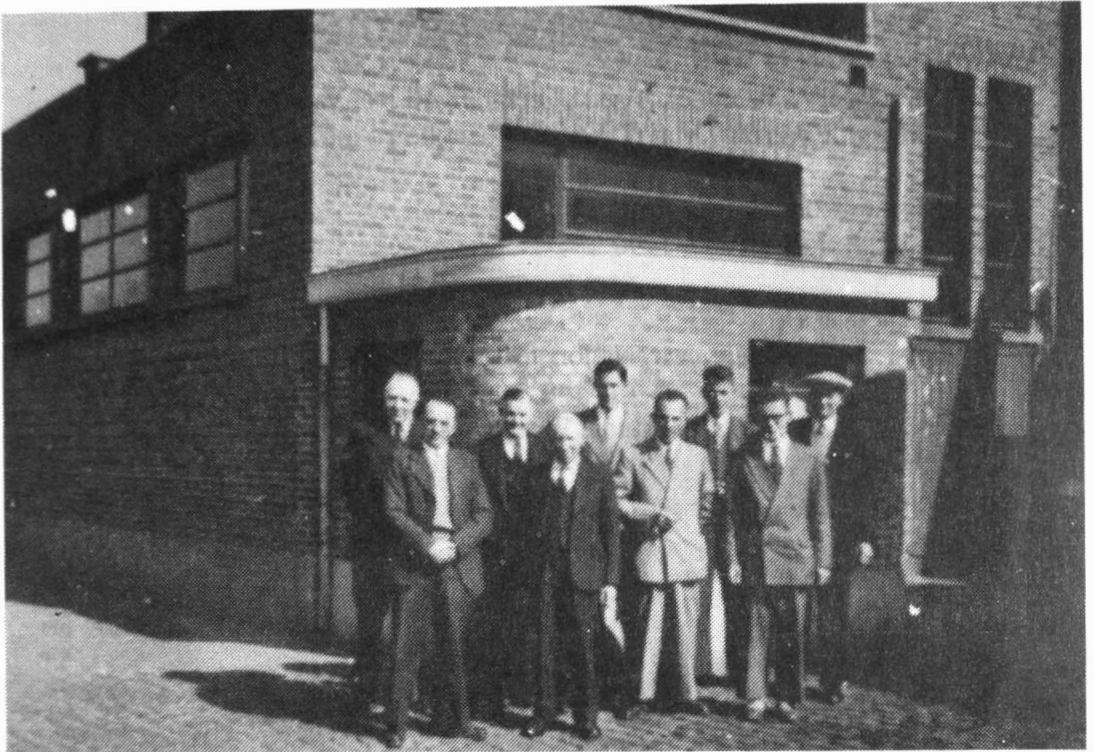

*A. Bruggeman, G. Creve, R. De Maesschalek, A. Verswalm, A. Van Acker,
M. De Vos, A. Verswalm, Fr. De Maeyer.*



*Staande: J. Baers, R. De Clercq, R. Van Bambost, G. Creve, A. Van den Heede
Gekniel: G. Michiels, E. De Brabandere, G. De Mey, R. Creve, P. Van de Slijcke.*

LITERATUUR

- De Jonghe Marcel en Penninck Jozef: „Driehonderd Jaar van Melk tot Boter”.
Uitg.: Heemkundige kring „Maurits van Coppenolle”, Sint-Andries-Brugge, 1984.
- „100 jaar Boerenbond in Beeld”
Uitg.: Belgische Boerenbond, 1990
- „De Belgische Kaas”
Uitg.: Ministerie van Landbouw, Nationale Zuiveldienst.
- Luc Bauwens: „Socio-culturele studie Wachtebeke”.
- Kadoc, Leuven.

INHOUDSOPGAVE JAARBOEKEN

1971 - 1992

P. Hesters

JAARBOEKEN HEEMKUNDIGE KRING OUD WACHTEBEKE

1971 - De Langelede (28 blz.) Broeder LEOPOLD

1972

- Het ontstaan van Wachtebeke J. & L. Vanblaere-Ledent
- 1. Inleiding (11 blz.A4)
- 2. Het belang van de Westerschelde
- 3. "Wachtebeke" voordat men zijn eerste geschreven vermelding aantreft.
- 4. Het landschap in ons dorp tijdens de middeleeuwen.
- 5. De eerste geschreven bronnen over onze gemeente.
- 6. Belang van de uitbating van de turf voor de ontwikkeling van Wachtebeke.
- 7. Invloed van de grote abdijen.
- 8. De wijken en straten van Wachtebeke in de middeleeuwen.

- Wachtebeke, bij de aanvang van de 20ste eeuw
(fotoboek 36 blz.) Broeder Leopold
- BOEKJE 1 (20 blz.)
- * Het gemeentewapen van Wachtebeke L.P. Vanblaere
 - 1. Het wapenschild.
 - 2. Chronologische geschiedenis tot het verkrijgen van een wapenschild.
 - 3. Samenstelling van het wapen van Wachtebeke.
 - 4. De Heilige Catharina in de parochie.
 - 5. De verschillende afbeeldingen van de H. Catharina en de betekenis van haar attributen.

1973

- BOEKJE 2 (25 blz.)
- De oude vierschaar te Wachtebeke M. Teirlinck
- Galerij der Wachtebeekse Groten Dr. Jules Persijn Erik De Smet
- 1. Zijn leven.
- Wachtebeke onder de dekenij Hulst Gilbert Lanckriet
- De banmolen, de dwangbuis van de middeleeuwse boer. Gilbert Lanckriet
- Iets over het innen van tolgelden op de Moervaart Erik De Smet

- BOEKJE 3 (16 blz.)
- Het Pastoreel Huys te Overslag E. H. Strobbe
- Proces-Verbaal der aanbesteding van het Pastoreel Huys. D. J. Oggel
- Het Kerkhof.
- * Dr. Jules Persijn Erik De Smet

2. Zijn werk

- * Iets over het bouwen van een stenen klapbuis op de Langelede 1780. Erik De Smet

1974

Kunstschilder Jozef De Caluwé (16 blz. A 4)

L.P. Vanblaere en G. Hoebeke

Inleiding.

Schilder van bloemen en landschappen

* Kamiel Saman, komponist(24 blz.)

Jos De Cock

- Ter verantwoording.
- Kamielken.
- Akkordeonist.
- De Koninklijke Harmonie.
- Met de harmonie op stap.
- Schoenmaker, bakker en... komponist.
- Toneelspeler.
- Kabarettist.
- Kabaret "De Lachende Kamielkes".
- Huldebetoon.
- Sabam.
- O. Galens.
- Kamiels bewogen reis naar de Ardennen.
- De Moervaart.
- Zijn werk.
- In Memoriam.

1975

* Bijdrage tot de toponymie van Wachtebeke. (135 blz. en 3 kaarten)

Erik De Smet

- Inleiding (geschiedkundig overzicht)
- Lijst van de belangrijkste straat-, gehucht-, water- en veldnamen van Wachtebeke.

1976

Wachtebeke vroeger en nu in oude prentkaarten en nieuwe foto's.

(40 blz.)

Maurice Van Heirsele en Guy Hoebeke

- Het ontstaan van het Godshuis
- Ramonshoek school... enkele wetenswaardigheden.

1977

Wachtebeke vertelt (125blz.)

- * Oorlogsdagboek ('40-'45) Maurice Van Heirsele
- * Beerschippers Guy Hoebeke
 - Naar Mw. Van Geertruyden-Van Malder
 - Naar Georges Kips
 - Naar Florent Schout
- * Sagen, Legenden en andere Volksoverleveringen Guy Hoebeke
- * Pottenbakken Maurice Van Heirsele
 - De Pottenbakkerij in de Groenstraat Mw. Klara Van Laere - Schelstraete
 - De Pottenbakkerij in de Groenstraat Jos De Caluwé
 - De Pottenbakkerij in de Groenstraat en de jonge jaren van Jos De Caluwé Harald Zein
 - Gedachten over een uitgestorven beroep
 - In den beginne was de klei
 - Het bakken.
 - Van hoopje klei tot afgewerkte pot.
 - Nabeschouwingen.
- * Molens te Wachtebeke Guy Hoebeke
 - Kort Overzicht van de muldersstiel naar Cesar David.
 - De muldersfamilie Vander Eedt
De muldersstiel nu - naar Theofiel Van der Eedt
- * Het "Overlede Goed" te Wachtebeke. Erik De Smet
 - Bijlage I: Chronologische Pachterslijst van het Overlede Goed.
 - Bijlage II: Pachtvoorwaarden van Jacobus Marquenie.
 - Bijlage III: Prezij van de Hofstede, anno 1708
 - Bijlage IV: Prezij van de Hofstede, anno 1768

1978

Prof. Dr. J. Persyn (1878-1978) (59 blz.)

Erik De Paepe

I. Een beknopte levensschets

II. Gedenkboek van de plechtigheid naar aanleiding van de honderdste verjaardag van de geboorte van Prof. Dr. J. Persyn op vrijdag 14 april 1978 te Wachtebeke

1. Ontvangst van de personaliteiten en de familie op het gemeentehuis van Wachtebeke.
2. Onthulling van een gedenkplaat aan het huis van dhr. J. De Waele, waar Dr.J. Persyn zijn jeugdijaren heeft doorgebracht.
3. Akademische zitting in de zaal van het Lyceum O.L.V. van het H. Hart.

III. Uittreksels uit Rouwnummer van het studentenblad "Aula" van de R.U.G.

1980

- * De familie della Faille d'Assenede, als heren van het Ambacht (17e-18e eeuw) Erik De Smet
- De della Faille's: een rasechte Vlaamse familie.
 - Van landbouwer tot koopman.
 - Grondbezit en de drang naar politieke macht verdringen de handelsgeest.
 - De Tak della Faille d'Assenede.
 1. Jan Baptist della Faille (1649-1666) -Een voortdurend streven naar macht.
 - Jan Baptist als Mecenas.
 - Een bitter afscheid.
 2. Pieter Idesbald della Faille (1666-1695)
 - De traditie handhaven.
 3. Jan Baptist della Faille (1696-1713)
 4. Jan Francies della Faille (1713-1761)
 - Blijde intrede van Jan Francies als heer van het ambacht.
 - Stijgende interesse voor het ambacht.
 - Politiek succes voor Jan Francies.
 - De donkere jaren.
 5. Emmanuel Jan Jozef della Faille (1761-1795)
 - Emmanuel als heer van het ambacht en meer in het bijzonder zijn verhouding met Wachtebeke.
 - Een ongezond politiek klimaat kelderde de loopbaan van Emmanuel.
 - Het einde van een feodale structuur.
 - De laatste generaties van een grootse familie.
 - Jozef Sebastiaan Ghislain della Faille.
 - Louis André Ghislain della Faille
 - Besluit
 - Bijlage I: Gezinskaarten van de della Faille's d'Assenede.
 - Bijlage II: Kopie van Leenverheffing van het Ambacht Assenede 1701
 - Bijlage III: Ceremonieel bij de installatie van Jan Francies Della Faille als heer van het ambacht Assenede 1713.
 - Lijst van bronnen en werken.
 - Bladwijzer.
 - Uit de geschiedenis van het saffarke of kogelflesje M. Van Wesemael
 - Herinneringen aan mijn staminee Florent Schout
 - Jeugdherinneringen aan Kalve, Pene Maria de Letter
 - De Zandschippers Coralie Vandergracht
 - Ons volk vertelt Guy Hoebeke

1982

Wachtebeke vroeger en nu in oude prentkaarten en nieuwe foto's (55 blz.)

Charles Colpaert en Guy Hoebeke

1983

DE VELDMOLEN -

P. Hesters

- Voorwoord	5
Deel I	
- Enkele voorbeschouwingen over de windmolen in het algem.	7
1 Onze gewestelijke windmolens in de middeleeuwen	7
2 De windmolen als integraal deel van het landelijk bestaan	12
Deel II	
- Genealogie der families	13
1 De Gronckel	13
2 Marquenie	15
3 Hesters	16
Deel III	
- De Veldmolen	21
1 Eerste vermeldingen van een molen op Kalve	21
2 De Gronckel als eigenaar van de Veldmolen	25
3 Molenaarswet 1776	31
4 Einde van de eerste generatie De Gronckel	34
5 De Rosmolen	37
6 Voor het eerst een Hesters als mede-eigenaar	40
7 Einde der tweede generatie De Gronckel	44
8 Seraphinus Elewaut eigenaar halve Veldmolen	45
9 Inwonende molenaarsknechten	46
10 Laatste generatie De Gronckel	46
11 August Hesters als mede-eigenaar	47
12 Terug 1 eigenaar van de veldmolen	51
13 Het einde van de veldmolen op het St. Pieters Veld	55
14 Oorsprong van de molen Goossens te Moerbeke	57
15 Octrooi van de Moerbeekse molen	62
16 Opbouw van de heidemolen te Wachtebeke	66
17 Een klein woordje over de molenbouwers zelf	67
18 Molenbouwers Rombaut te Wachtebeke	68
19 Onderhoud van de molen	74
20 Molenverzekering	74
21 Periode 1914-1918	75
22 Molenaarsknechten ten tijde van August Hesters	76
23 August Hesters verlaat het molenbedrijf	77

24 Enkele anekdoten ten tijde van August Hesters	78
25 Molen ruimt plaats voor mechanisatie	79
26 Achteruitgang van gezinsinkomen molenaars	87
– Geraardpleegde bronnen	89
– Herkomst der afbeeldingen	89

KOM BINN'N IN ZET AA BIJ

G. Hoebeke

Voorwoord bij deze derde verzameling sagen en volksvertellingen	95
Adegem	97
Assenede	99
Bassevelde	100
Brussel	102
Deerlijk	102
Denderwindeke	103
De Panne	104
Desteldonk	105
Drongen	105
Ertvelde	106
Evergem	116
Hansbeke	118
Hasselt	118
Kalken	119
Koewacht	119
Leffinge	122
Limburg Ophoven-Illekom	125
Lochristi	127
Melle	127
Moerbeke Waas	129
Nevele	131
Oost-Vleteren	132
Sint-Amandsberg	132
Sint- Kruis Winkel	133
Sleidinge	135
Stekene	136
Wachtebeke	143
Waterland-Oudemans	161
Westdorpe	162
Wetteren	163
Wetteren-Ten-Ede	163
Wuustwezel	164
Zeke	165
Zelzate	167
Zeveneken	168
Inhoudsopgave van alle jaarboeken tot 1983	169

1984

WACHTEBEKE IN DE EERSTE WERELDOORLOG

Voorwoord	5
DEEL I	
Spionage en contra-spionage te Brussel tijdens de oorlog	9
Hoofdstuk 1 — De organisatie	11
Hoofdstuk 2— Pieter Devos	14
Hoofdstuk 3— Edgard Steyaert	17
II. De eerste wereldoorlog in de herinnering van de	
Wachtebekenaren	21
A. Spioenen	22
1 De Geldhoves	22
door Madeleine Chalmet - Martha Misseghers - Arthur Misseghers	
2 Schruder door Maria Colpaert	24
3 Verhaal door Alice Michiels	29
4. Verhalen door Alfons Creve	37
5. Herinneringen door Maria De Letter	38
6. Spionagedienst in het Etappengebied Wachtebeke 1914-1918 Gustaaf Marquenie door Kamilla Marquenie	40
7. Verhaal Gerard Van Kwikkelberghe	
8. Verhaal door Robert Vandevelde	49
B. De oorlog voor de mensen in Wachtebeke	53
1. Verhaal Bertha Creve, echtg. Van den Hende	
2. Herinneringen door Victor Creve	55
3. Verhaal Bertha Creve, echtg. De Quick	
4. Verhaal Josefien Bruggeman	
5. Verhaal door Leo Kerckhove	61
C. Aan het front	62
1. Gesneuveld voor het vaderland door Bertha Creve echtg. Van den Hende	62
2. Petrus Van Kwikkelberghe door Gerard van Kwikkelberghe	83
D. In het begin van de vlucht	91
1. De vlucht naar Holland door Maria Colpaert	91
2. De vlucht naar Holland door Eug. van den Abeele	91
III Liedjes uit de eerste wereldoorlog	
1. Vrouw uit Kieldrecht	96
2. Kamiel Acke	97
3. Eugenie van den Abeele	100

DEEL II

TOE PEETSHEN EN MEETSHEN VERTEL NOG NE KIER WA

Kramiek is rozijnenbrood	105
Assenede	116
De Klinge	117
De Panne	117
Desteldonk	117
Doornzele	118
Ērtvelde	119
Evergem Belsele	125
Katanga	127
Kieldrecht	127
Leffinge	132
Mariakerke	133
Moerbeke Waas	133
Neerpelt	134
Rodenuize	134
Ruislede	135
Sas Van Gent	135
Sinaai Waas	136
Sluiskil	137
Wachtebeke	137
Westdorpe	156
Zaffelare	157
Zelzate	158

1985

WACHTEBEKE IN DE EERSTE WERELDOORLOG

DEEL I - SPIOENEN - DE GELDOFS

Hoofdstuk I	– Wat Raymond Geldof aan zoon Maurice vertelde	7
Hoofdstuk II	– Het geval Geldof gezien van uit het standpunt der bewoners van Zaffelare. - Door G. Puimege	17
Hoofdstuk III	– Het verhaal van Martha Geldof	32

DEEL II - DE OORLOG VOOR DE MENSEN IN BEZET GEBIED

Hoofdstuk IV	– Diefstal op de boerderij	46
Hoofdstuk V	– Toen Richard Verplancke nog een jonge gast was	47
Hoofdstuk VI	– Hoe zat dat feitelijk in Overslag ?	51
Hoofdstuk VII	– De lijdensweg van de familie Verhoeve	55

DEEL III - GESNEUVELD VOOR HET VADERLAND
STRIJDEND VOOR HET VADERLAND

Hoofdstuk VIII	– Alfons Creve: belevenissen aan het front	62
Hoofdstuk IX	– Petrus De Mey: op drie weken na!	75
Hoofdstuk X	– Laurent en Prosper Coppens keerden terug van het front	87
Hoofdstuk XI	– Esther De Maesschalck: de stem van thuis	91
Hoofdstuk XII	– Geestelijke Bewegingen aan het Front	98

DEEL IV - LIEDJES UIT DE EERSTE WERELDOORLOG	113
--	-----

DEEL V - BIJLAGE BIJ DEEL III: DE BRIEVEN VAN ALFONS CREVE	117
--	-----

WEETTE SOMS NOG IETS VAN VROEGRE?

Adinkerke	168
Doorslaar	169
Erpe	169
Ertvelde	170
Koksijde	171
Lokeren	172
Oudenburg	173
Wachtebeke	174
Westkapelle	191
Zelzate	191
Zeveneken	194

1986

DE KLOMPENMAKERIJ

Hoofdstuk I : Ten geleide	5
Hoofdstuk II : Inleiding	7
– De blokmakers	8
– Andere informanten en medewerkers	8
– Afkortingen	9
Hoofdstuk III : Het ontstaan van de klomp	11
Hoofdstuk IV : De Klompenmakerij in België	33
1. Een blik in het verleden	33
– Vrouwenklompem uit Wallonie	37
– Hoe was de evolutie nu in de Walen	39
– Buitenlandse verkoop van onze klompem	42
– De blokmakersbeweging	46
1. Het leerlingwezen	46
2. Vakkursussen	47

3. Bestendige blokkentoonstelling	48
4. Een vakblad	48
5. Arbeidsovereenkomst	48
6. Aankoop syndikaat van de blokmakersbeweging	49
a. Gezamenlijke aankoop	49
b. Gezamenlijke verkoop	50
c. Spaar- en Leenkas	50
d. Afdeling voor verbeterde werktuigen	50
– De bonden uit onze gewesten	53
1. Het Gentse gewest	53
Standregelen van onze blokmakersbonden	54
Standreg. der S.M. de Vlaamsche blokmakers	59
2. Bond van het Meetjesland	64
3. Bond van de streek van Deinze	64
4. Bond uit het land van Audenaarde	66
5. Bond uit het Zottegemse	66
6. Blokmakersbonden Brugge en Tielt	66
7. Federatie der Vlaamsche Blokmakersbonden	66
8. Federatie van het Waasland	67
aan de heren schoolbestuurders	68
beste vriend en medelid	70
– Reglement van inwendige orde van den “Klompemakersbond van Waes”	71
– Enkele ledenlijsten van diverse gemeenten uit het Waasland	
St Gillis-Waas	74
Vrasene	76
Melsele	78
Beveren-Waas	78
Haasdonk	79
Uitvoervergunningen	80
Vakschoolonderwijs voor klompemakers in België	85
– Gegevens aangaande de klompemaking in Temse	88
leerbrief	91
– Internationale bijeenkomst te Amsterdam	93
De Heulder (gedicht)	101
Korte geschiedenis van een der grootste blokmakerijen in Vlaanderen	103
Hoofdstuk V: Het Hout	111
– De stam	111
– Het hout	111
– Mergstralen	112
– Spiegels	112
– Het sap	112
– Ziekten en gebreken van de staande bomen	113
– Ziekten en gebreken van gevelde bomen	114
– Houtsoorten dienstig in de klompemaking	116
– Aankoop van het hout	118
– Vellen van de bomen	120

– Transport van de bomen	128
– Principe ophanging mallejan	133
Hoofdstuk VI : Handgereedschap	137
– Oudst bekende afbeelding van een klompenmakerij	137
– Sathe, omgeving van Le Mans 1870	139
– Kerfzaag	141
– Kanthaak	144
– Zaagpaard	146
– Buiten mate	146
– Spanzaag	147
– Kliefmes	147
– Knots	148
– Houten hamer	149
– Kliefblok	149
– Bijl	150
– Kapblok	150
– Dissel	151
– Snijspaard	152
– Pasplank	152
– Krammes	153
– Snijmes	153
– Vapeur	154
– Heulbank	154
– Puthamer	155
– Goeze	156
– Voorganger	156
– Klompenmaat	157
– Schroeiboren	157
– Teenmes	158
– Zoolmes	158
– Opdraaijer	159
– Muilemes	159
– Hielmes	159
– Schreeppaard	159
– Schraapgereedschap	160
– Roefelstok	160
– Trekmes	161
– Rits- en bloemalaam	161
– Lijntrekker	163
– Brandstempel	163
– Koppelmes	164
– Spiegelboor	164
– Naslijpgereedschap	164
– Slijpsteen	165
Hoofdstuk VII : Maken van de klompen met de hand	167
– Zagen	167

– Klieven	168
– Kappen	173
– Distelen	174
– Verkrammen	176
– Boren en ruimen	178
1. Uitputten	178
2. Uitboren	179
3. Vertenen	181
4. Verzolen	182
5. Verhielen	182
6. Opdraaien	183
– Het drogen	184
– Algemene opmerkingen	185
– Onderhoud van het snijgereedschap	186
– Het afwerken van de klomp	188
1. Opschuren of schrepen	190
2. Schilderen	190
3. Roken	195
4. Ritsen of bloemen	195
5. Benagelen	196
6. Koppelen van de klompen	197
7. Samen binden	197
– Klompen leren en bijhorigheden	198
Hoofdstuk VIII : Verschillende klompenbenamingen	201
Hoofdstuk IX : Mechanisatie in de klompenmakerij	205
Hoofdstuk X : Klompenbeurzen	243
Hoofdstuk XI : Drie generaties blokmakers Borgt	251
Hoofdstuk XII : De Blokmakers te Wachtebeke	263
– Klompenmakerij Aers	267
– Blokmakerij de Maesschalck	270
– Klompenmakerij Van Acker	272
– Blokmakerij Lippens te Kalve	274
– Blokmaker Frans Goossens	274
– Klompenmakerij Bernard Lippens-Soetaert	276
– Lansens Eduard Bernardus	277
– Blokmakerij Geldof	277
– Blokmakerij Blendeman	279
Hoofdstuk XIII : Faktuurhoofdingen van Blokmakers en toeleveringsbedrijven	281
Hoofdstuk XIV : Nederlandse spreekwoorden, spreuken en zegswijzen aangaande de klomp	297
– Kap ik mijn wilgenblokjes	298
– De Wase klompenboer	299
– Lied van de klompenmaker	300
– De klompjesman	302
– Twee emmertjes water halen	302
– Hannes loopt op klompen	303

	– Een beeldverslag	201
IV Zaffelare:	Harry Stroobandt	212

1988

DE EERSTE WERELDOORLOG

HOOFDSTUK I - ONZE GEINTERNEERDEN EN VLUCHTELINGEN IN HOLLAND (G. Hoebeke)

1. Een menselijke noot: Judoka Van der Stee en Edward Dieleman		7
2. Verslag van het Provinciaal Comité tot Hulpverlening aan Vluchtelingen in Zeeland	Paul Hesters	11

HOOFDSTUK II - AAN HET FRONT M. Buyle 25

1. Frans Van de Voorde		25
2. Herinneringen aan Ernest Van der Velpen - de laatste loteling door Stella Van der Velpen		30

HOOFDSTUK III - SPIOENEN M. Buyle 41

Leonie Pieters door Margriet Wijnants 41

HOOFDSTUK IV - DE BURGERBEVOLKING M. Buyle 55

1. Theofiel Van de Vaert over Terdonk		55
2. De Gebroeders Van den Hende over Wachtebeke		59
3. Maria Delacourt over Overslag		64
4. Edward Van Bambost over Overslag		67
5. De Gebroeders Noë over Sint-Elooipolder		70
6. Frans Van Langevelde over Moerbeke		72
7. Maria Gijzel over Wachtebeke		73
8. Alfons De Mey over Wachtebeke		75

BEESTEN SMOKKELEN M. Buyle 78

Avonturen in Smokkelaarsland uit "De stad Antwerpen"	Paul Hesters	96
--	--------------	----

OUDE BEROEPEN M. Buyle

DUIKER AUGUST COOLS		
"HOUTE POMPEN"		116
– Alfred Van Assel, Langelede		116
– Edgard Saey, Zeveneken		117
– Edward Van Bambost, Overslag		118
– Fernand Poppe, Eksaarde		119
– Foto's Maurice Buyle		122

INLEIDING	131
Sagen in Oostvlaanderen door G. Hoebeke	132
ANTWERPSE KEMPEN	152
BERLARE	152
BERBEEK	153
BREDENE	154
EKSAARDE	156
ERTVELDE	160
KALKEN	161
KLUIZEN	162
KOKSIJDE	164
LEDE	166
MENDONK	166
MOERBEKE-WAAS	168
MOERZEKE-KASTEL	170
OOSTAKKER	171
OOSTKERKE	171
SCHELDEWINDEKE	171
SINT-KRUIS-WINKEL	172
STEKENE	174
TERDONK	174
WACHTEBEKE	175
ZELZATE	177
SCHARMINKELN	178
Agnes Verhaegen - Schoonaarde	178
Elisabeth Verleyzen - Moerbeke	179
Victor Bracke en Alice Van Petegem - Wachtebeke	180
Anna De Zutter - Scharminkelen in Ertvelde	180
Frans De Vos, „Pierre pak ze nog ne keer,, - Lokeren	181
Marcel Pieters - Lokeren	183
René Borgt- Moerbeke	183

1989

WACHTEBEKE ANNO 1670

W. De Coninck

Inleiding	5
Wachtebeekse landboeken	7
1 Van den Gansenbilck naar het Kasteel van Maelstede	5
2 De Kerk en het Kasteel van Spreeuwenburch	19
3 De Warande en het Goed te Braems	23
4 De Bockstallen	25

5	De Meersen Van Sint-Pieters	27
6	De Meersen van Sint-Baefs	29
7	Van Hullebus naar Hetselaere	35
8	Walderdonck	37
9	Van de Smishoek naar Betje	39
10	Sint-Pietersveld	41
11	De Calfsche Meulen	43
12	De Calfsche Vaart	45
14	De Watergangen	49
15	De Nockelaere	51
16	Het Land van Loos	53
17	Het Cleen Meuleken	55
18	De Branden	57
19	Overslag	59
20	Het Kerckhoff en de Belleman	61
21	De Landen over de Dyck	63
22	Van het Kerckenlant naar de Kriekerije	67
23	TerHaeghenGoet	69
24	Cheyns van Tempelier	71
25	De Plaesen	73
26	dHoogstraete	75
27	De Aelmossenie van Sint-Baefs (1)	77
28	De Langhe Meersch	79
29	De Muishoeken	81
30	Jacob Lammensgracht	83
31	De Gouden Maeght	85
32	Sint-Eloysspolder	87
33	Sint-Franciespolder	89
34	De Boskille	91
35	Den Stauwgracht	93
36	Wevelgemse Cheynsen	95
37	De Grote Bijloke Heide	99
38	Het Fort Miserie	101
39	De Meersen van Marquette	105
40	Het Sant	107
41	Het Schietveld	109
42	De Wateryngheput	111
43	De Molen bij het Drinckgat	113
44	De Crickelede	115
45	De Boschstraete	117
46	De Achterhoek	119
47	Stobbelaers vaart	121
48	Ramonshoek	123
49	De Wildestraete	125
50	Marquette Wilde	127
51	De Oude Moerstraete	129

52 De Vennen	131
53 De (Nieuwe) Moerstraete	133
54 De Ommeekeer van de Wijestraete	135
55 De Ackerstraete	137
56 Het Cromme	139
57 Van Santvlighen ende Santberghen	141
58 De Raepacker en de Raepenbilck	143
59 De Peene Meersen	145
60 De Vischerye	147
61 De Doncken	149
62 Den Hetselaere	151
63 Heidebos	153
64 De Aelmossenie van Sint-Baefs (11)	155
Slotbeschouwingen	157
Register van de persoonsnamen	159
Bijlage:	
Percelen en hun gebruikers	167
Inhoudsopgave	238

1990

SOCIALE HULPVERLENING VAN DE GEMEENTE WACHTEBEKE 1830-1925

A. Vervaet

Inleiding	5
DEEL 1. DE SOCIALE HULPVERLENING VAN DE GEMEENTE WACHTEBEKE 1830-1866	
9	
I. ENKELE ALGEMENE GEGEVENS OVER BEVOLKING EN BEROEPEN	11
II. HET GEMEENTEBESTUUR 1830-1866	14
1. Het kiezerskorps	14
2. De samenstelling van het gemeentebestuur	14
a. Onder het koninkrijk der Nederlanden	14
b. Het eerste "Belgische" gemeentebestuur	16
c. De achtereenvolgende gemeentebesturen	17
3. De gemeentesecretaris	25
4. De gemeente ontvanger	25
5. "Liberalen" en "Katholieken"	26
6. Algemene werking van het gemeentebestuur	30
7. Het toenemend conflict tussen kerkbestuur en gemeentebestuur	33
a. Goede samenwerking 1823-1852	33
b. Toenemend conflict vanaf 1852	37
III. HET ARMBESTUUR OF "BUREEL VAN WELDADIGHEID"	43

1. De samenstelling en algemene werking van het Armbestuur	43
a. Algemene werking	44
b. De aanstelling van armmeesters	47
c. De armmeesters in volgorde van (her)benoeming	48
d. De armmeesters per wijk 1830-1866. Effectieve dienstjaar	50
e. De ontvanger	52
f. De secretaris	53
2. Eigendommen en inkomsten van het bureel van weldadigheid	53
a. Onroerende goederen	54
b. Geld, rente en intresten	57
c. Inzamelingen	59
d. Sporadische giften en legaten	62
e. Sporadische opbrengsten	63
f. Sporadische toelagen	63
g. Toelage van de gemeente	63
h. Opbrengst van de klokken	64
3. De hulpverlening van het armbestuur	64
a. Bestedelingen	64
b. Ziekenoppas aan huis	76
c. Geldelijke steun aan behoeftigen	77
d. Brooduitdeling in de kerk	82
e. Uitdeling van brandstof	85
f. Uitdeling van klederen	86
g. Slaping	88
h. Huisvesting	88
i. Doodskisten	89
j. De vroedvrouw en de geneesheer der armen	91
k. Onderwijs aan behoeftigen	91
IV. HET NIJVERHEIDSCOMITE EN DE WERKVERSCHAFFING	93
V. DE HULPCOMMISSIE VAN LIEFDADIGHEID 1845-1847	95
VI. INITIATIEVEN INZAKE HUISVESTING	101
VII. HET GEMEENTELIJK LIEFDADIGHEIDSGENOODSCHAP	102
VIII. GEMEENTEBELEID EN ONDERWIJS AAN ARMEN	102
1. De gemeenteschool Wachtebekedorp	102
2. De basisschool van Overslag	113
3. Gemeentelijke armensteun in particuliere scholen	119
a. Het klooster	119
b. De school van Pieter Van Zele in de Kerkstraat	120
c. De school van Augustinus De Mets	121
4. Bijkomende initiatieven inzake onderwijs en volksopleiding	121
IX. GEZONDHEISZORG	123
1. Onderhoud in instellingen buiten de gemeente	123
2. Gezondheidszorg ter plaatse	124
X. ONDERHOUDSKOSTEN VAN ELDERS ONDERSTEUNDEN	124
XI. DE MUTUALITEIT "DE VEREENIGDE WERKLIEDEN"	124

XII. DE OPRICHTING VAN DE COMMISSIE DER BURGERLIJKE GODSHUIZEN EN DE BOUW VAN HET GESTICHT DE MEY	128
1. De kinderen De Mey	128
2. Het testament	128
3. De fundatie van een liefdadigheidsgesticht	132
4. De erfenis	133
5. De oprichting van de commissie der Burgerlijke Godshuizen	135
6. Betwisting en compromis	137
7. De opbouw van een nieuw godshuis	138
8. De eerste kostgangers	138
9. Start van de landbouwonderneming	138

DEEL 2. DE PERIODE 1866 - 1925

I. OVERGANG VAN EEN LIBERAAL NAAR EEN KATHOLIEK GEMEENTEBESTUUR	145
II. HET BUREEL VAN WELDADIGHEID	148
1. Algemene werking en samenstelling	148
a. Algemene werking	148
b. Leden en voorzitters van het Armbestuur	151
c. De ontvanger van het Armbestuur	153
d. De secretaris van het Armbestuur	155
2. Inkomsten en uitgaven in het algemeen	155
3. Enkele aspecten van de inkomsten van de Weldadigheid	161
4. Aspecten van de hulpverlening	164
a. Bestedelingen	165
b. Ziekenoppas aan huis	167
c. Verzorging in instellingen buiten de gemeente	167
d. Uitdeling van geld	167
e. Uitdeling van brood	169
f. Uitdeling van brandstof	170
g. Uitdeling van kledij en beddegoed	170
h. Huisvesting	170
i. Doodskisten	176
j. Geneesheer en vroedvrouw	176
III. DE COMMISSIE DER BURGERLIJKE GODSHUIZEN	178
1. Samenstelling	178
a. De leden	178
b. De voorzitters	182
c. De ontvanger	182
d. De secretaris	183
2. Financies	183
a. Begroting en rekeningen	183
b. Inkomsten	184
3. De boerderij	190
a. Gebouwen en grond	193

b. De moestuin	194
c. De boomgaard	194
d. De veestapel	196
e. Akkerbouw	196
f. Aanverwante activiteiten	198
g. De boer	198
h. De werknemers van de boerderij	201
4. Het dagelijks en het huishoudelijk bestuur	202
a. De periode tot 1886	202
b. De periode vanaf 1886	203
a. De eerste klooster gemeenschap	204
b. Verkerkelijking van het Gesticht	205
c. Het inwendig reglement	207
d. Moeder Engelberta moet blijven	211
5. De kostgangers van het Gesticht De Mey	214
a. Aantal	214
b. Een armgesticht	217
c. Werken naar vermogen	221
d. Het godshuis zorgde voor alles	221

IV. DE OVERGANG NAAR DE COMMISSIE VAN OPENBARE ONDERSTAND 227

VOETNOTEN	241
-----------	-----

1991

CONFRERIE VAN DE H. AMBROSIUS TE WACHTEBEKE	Wies Creve
---	------------

Woord vooraf	5
1754	7
1914 - DE EERSTE WERELDOORLOG	87
1940 - DE TWEEDE WERELDOORLOG	110
1945 - 1965 TWEE NAOORLOGSE DECENNIA	120

IN MEMORIAM (Broeder Leopold)	142
-------------------------------	-----

DE LANGELEDE (Herdruk eerste jaarboek)	Br. Leopold 143
--	-----------------

DE VLUCHT VAN DE DOLFIJN	W. Creve 171
--------------------------	--------------

1992

DE MELKERIJEN IN WACHTEBEKE	M. Buyle
-----------------------------	----------

INHOUDSOPGAVE TIJDSCHRIFTEN

Jg. 1 - 1974 - Jg. 19 - 1992 (2 kw.)

P. Hesters

INHOUD DRIEMAANDELIJKSE TIJDSCHRIFTEN

Jg.1 Nr.1

Nieuwjaarswens		blz.2.
Editoriaal	G.Lankriet, E De Smet	blz.3.
Overslag	E.H. Strobbe	blz.4.
Wat is familiekunde	E. De Smet	blz.5.
Kwartierstaat Octaaf Scheire	E. De Smet	blz.6.
Vraag en antwoord (film)		blz.9.
Voorstelling bestuur en ledenlijst		blz.10.

Jg.1 Nr.2

Verantwoording bij het titelblad	E. De Smet	blz.12.
Pompboren	G.Lankriet	blz.12.
Overslag	E.H. Strobbe	blz.14.
Kwartierstaat Hector Fermont	L. Van Blaere	blz.15.
Vraag en antwoord: familie Gyseghem te Wachtebeke	W Hamerlynck	blz.17.
Ledenlijst		blz.20.

Jg.1 nr.2 Bijvoegsel

Graven naar het verleden	L. Van Blaere	blz.2.
Mededelingen: tuinfeest, reis, tentoonstelling		blz.3.
Ledenlijst		blz.4.

Jg.1 Nr.3

St. Franciscus polder onder Wachtebeke,	E.De Smet	blz.22.
Overslag	E.H. Strobbe	blz.24.
Bolling: Oost Oudburg - Wachtebeke	G. Hoebeke	blz.25.
Sprokkel: Diefte met braeke	E. De Smet	blz.26.
Kroniek: informatie en enkwesten van Eeklo	E. De Smet	blz.28.
Ledenlijst		blz.29.

Jg.1 Nr.4

Het Meetjesland	G. Lankriet	blz.32.
Brandbestrijding te Wachtebeke	E. De Smet	blz.33.
Overslag	E.H. Strobbe	blz.34.
Goudvag der Oostvlaamse volkskundigen,	G. Hoebeke	blz.35.
Rechtspraak te Wachtebeke (vierschaar)	E. De Smet	blz.37.
Ledenlijst		blz.40.

Jg.2 Nr.1 1975

Voorwoord van de voorzitter		blz.2.
Nieuwtjes: herdenking van de septemberomwenteling fusie tussen Wachtebeke en Mendonk	E. De Smet	blz.3.
Jaarwedden		

Overslag	E.H. Strobbe	blz.4.
Handmerken (monogram te Wachtebeke)	E. De Smet	blz.5.
Intrede van J.F. Della Faille	G. Lankriet	blz.8.
Oude gebruiken: recept voor het maken van schrijfkint spinneweb als geneesmiddel		
oude herbergbenamingen	G. Lankriet	blz.10.
Jg.2 Nr.2		
Overslag	E.H. Strobbe	blz.12.
Reis naar Brugge		blz.13.
Heemkunde voor beginners	E. De Smet	blz.14.
Oude maten	E. De Smet	blz.18.
Oud muntstelsel	E. De Smet	blz.19.
Jg.2 Nr.3		
Werking Heemkundige kring	G. Hoebeke	blz.22.
Rietgaver museum Nevele	G. Hoebeke	blz.23.
Overslag	E.H. Strobbe	blz.24.
Burgerwacht 1830	E. De Smet	blz.25.
Verslag Verbond van heemkundige kringen van O-VL		blz.27.
Mededelingen: gegevens familie Van Waesberghe huldiging W. Hamerlinck en E. De Smet		
opening Moervaartstede museum		blz.29.
Ledenlijst		blz.30.
Jg.2 Nr.4		
Opening van "Moervaartstede"		blz.32.
Overslag	E.H. Strobbe	blz.34.
Tolrechten en wegebouw	G. Lankriet	blz.35.
Meiboomplanting	G. Hoebeke	blz.37.
Mededelingen		blz.40.
Jg.3 Nr.1		
Moervaartstede	G. De Laender	blz.2.
Jaarboek 1975		blz.3.
Overslag	E.H. Strobbe	blz.4.
Verkiezingen 1829	E. De Smet	blz.5.
Duivelsteen te Gent	G. Hoebeke	blz.7.
Mededelingen: Film - tentoonstelling - volksspelen		blz.10.
Jg.3 Nr.2		
Volksspelen		blz.12.
Overslag	E.H. Strobbe	blz.14.
Algemeen spelreglement(volksspelen)		blz.15.
Reglementen van spelonderdelen (volksspelen)		blz.16.

Jg.3 Nr.3		
Reis naar d' Ardennen	C. Coppens	blz.22.
Overslag	E.H. Strobbe	blz.24.
Duivelsteen te Gent	G. Hoebeke	blz.25.
Verslag volksspelen	P. Waeytens	blz.28.
Mededelingen: jaarboek - film		blz.30.
Jg.3 Nr.4		
Foto van de kerk	E. De Smet	blz.32.
Notulen betreffende de kerk	E. De Smet	blz.33.
De Kerk : haar bediening	E. De Smet	blz.36.
Pastorale competenties	E. De Smet	blz.39.
Overslag	E.H. Strobbe	blz.40.
Jg.4 Nr.1		
Voorwoord van de voorzitter	Van Heirzele	blz.2.
Overslag	E.H. Strobbe	blz.3.
Notullen betreffende de kerk	E. De Smet	blz.4.
Haar bediening	E. De Smet	blz.7.
Pastorale competenties	E. De Smet	blz.9.
Jg.4 Nr.2		
Notullen betreffende de kerk	E. De Smet	blz.12.
Reis Heemkundige Kring	G. Lankriet	blz.13.
Kortrijk	G. Lankriet	blz.15.
West-Vlaams heuvelland	G. Lankriet	blz.17.
Bachten de-kupe	G. Lankriet	blz.19.
Jg.4 Nr.3		
Notullen betreffende de kerk	E. De Smet	blz.22.
Volksspelen kermis 1977	P. Waeytens	blz.23.
Algemeen spelreglement	P. Waeytens	blz.24.
Reglement van de spelonderdelen	P. Waeytens	blz.25.
Overslag	E.H. Strobbe	blz.30.
Jg.4 Nr.4		
Notullen betreffende de kerk	E. De Smet	blz.32.
Reisverslag Westvlaams heuvelland	P. Waeytens	blz.34.
Het ontstaan van de taalgrens (voordracht Prof. Gysselink)	G. Hoebeke	blz.36.
Jg.5 Nr.1		
Herdenkingsvergadering 10 jarig bestaan Heemkundige Kring op 14 oktober 1977		blz.2.

Jg.5 Nr.2

Volksspelen kermiszondag 25 juni
 Mededelingen: reis naar Pajottenland
 Safarkensmarkt
 Overslag

P. Waeytens blz.12.
 blz.17.
 R. De Vetter blz.18.
 E.H. Strobbe blz.20.

Jg.5 Nr.3/4

Mededelingen: reis gaat niet door
 Verslag Volksspelen
 Volksgeloof
 Overslag

G. Hoebeke blz.22.
 P. Waeytens blz.23.
 P. Waeytens blz.25.
 E.H. Strobbe blz.28.

Jg.6 Nr.1

Achiel De Vos Laureaat prijs geschiedenis
 Safarkensmarkt 1979
 Volksspelen kermis 1979
 Overslag

blz.2.
 A. Creve blz.3.
 P. Waeytens blz.5.
 E.H. Strobbe blz.10.

Jg.6 Nr.2

Mededelingen: bestuursvergadering
 Nieuwe voorzitter
 In Memoriam: M. Van Heirzele
 Meetjeslandse boek- en tijdschriften:
 Appeltjes van het Meetjesland
 Ons Meetjesland
 De Eik
 Overslag

A. Du Cheyne blz.12.
 A. Du Cheyne blz.15.
 E. De Smet blz.17.
 E.H. Strobbe blz.20.

Jg.6 Nr.3

Bezitspatroon te Wachtebeke 1612
 Cijnsboek St-Pieters.
 Wist ge dat ?
 Wilde gebeden - leugenrijm - Onze Vader -
 een Duitse Vaderons -
 Voortekenen van regen
 Overslag

E. De Smet blz.22
 blz.26.
 blz.27.
 blz.29.
 E.H. Strobbe blz.30.

Jg.8 Nr.1

Voorwoord
 Natuur- en heemkunde
 Op bezoek bij Bertha de Quick
 Wat is heemkunde
 De bloemenwijk
 Wabeekse varia
 Jubilea 1981
 (Leo van Kerckhove - Josehine Bruggeman, Petrus de

A. Du Cheyne blz.2.
 J. Kinget blz.3.
 A. Vangansbeke blz.4.
 P. Waeytens blz.6.
 blz.7.
 blz.7.
 P. Waeytens blz.8.

Mets - Julia Helderweirt)		
Stroom te Wachtebeke	G. De Laender	blz.9.
Wachtebeke in het rijksarchief	R. De Maesschalck	blz.10.
Ontstaan en geschiedenis der vroegere weegbrug op de Oudeburgse sluis	P. Hesters	blz.11.
Telefoon		blz.12.
Het bestuur		blz.12.
Jg.8 Nr.2		
Natuur en heemkunde	J. Kinget	blz.2.
Wachtebeekse varia		blz.3.
Ontstaan en geschiedenis der vroegere weegbrug op de Oudeburgse sluis	P. Hesters	blz.4.
Wolfsvertelsels verzamelen	G. Hoebeke	blz.6.
Nieuwe telefooncentrale te Wachtebeke		blz.9.
Gezond bouwen vroeger en nu	L. Van Blaere	blz.10.
Dagtrip	G. De Laender	blz.12.
Jg.8 Nr.3		
Natuur en heemkunde	J. Kinget	blz.2.
Hoe duur was sterven in 1913	G. De Laender	blz.4.
't Kasseiken (jeugdhuys)		blz.5.
Ontstaan en geschiedenis der vroegere weegbrug op de Oudeburgse sluis	P. Hesters	blz.6.
Wachtebeekse varia		blz.8.
Voorjaarsstorm in onze gemeente	P. Hesters	blz.9.
Gezond bouwen vroeger en nu	L. Van Blaere	blz.10.
Safarkensmarkt	L. Van Blaere	blz.12.
Jg.8 Nr.4		
Natuur en heemkunde	J. Kinget	blz.2.
Kandidaat 100 jarige op Overslag-zeeland (Alfons van Laere)	P. Hesters	blz.4.
Wachtebeekse varia	P. Waeytens	blz.6.
(jubilea P. Van der Poorten en Maria Arijs)		
Ontstaan en geschiedenis der vroegere weegbrug op de Oudeburgse sluis	P. Hesters	blz.7.
Origineel nieuwjaarsgeschenk		blz.9.
Gezond bouwen vroeger en nu	L. Van Blaere	blz.10.
Tentoonstelling	A. Van Gansbeke	blz.12.
Jg.9 Nr.1		
Voorblad: Foto Kalvebrug		blz.1.
Nieuwjaarsbrief 1982-1894	P. Hesters	blz.2.
Natuur en heemkunde	J. Kinget	blz.4.
Bolders (Hoogstraat)	P. Hesters	blz.6.
Was die goede oude tijd wel zo goed	A. Vangansbeke	blz.8.

(Edmond Roets - Kalve- Poullier)

Ellende in de Warandewijk	P. Hesters	blz.10.
Jubilea 1982		blz.12.
Wabeekse varia		blz.13.
Gezond bouwen vroeger en nu	L. Van Blaere	blz.14.
Typisch huisje uit de Hoogstraat (Notte)	P. Hesters	blz.16.

Jg.9 Nr.2

Voorblad Foto: de Stationsstraat		blz.1.
Woord van de voorzitter	C. David	blz.2.
Gezond bouwen vroeger en nu	L. Van Blaere	blz.3.
Natuur en heemkunde	J. Kinget	blz.4.
Groenplanwerken te Wachtebeke (beplanting Expressweg)	P. Hesters	blz.6.
Boomschenderij 1818	P. Waeytens	blz.7.
Varia		blz.7.
De gebroeders Naudts Deel I	P. Hesters	blz.8.
Wachtebeekse varia		blz.10.
Jubilea: Gustaaf Thijs - Julia De Winter	P. Waeytens	blz.11.
Aandacht!- verkeer en scholen	P. Hesters	blz.12.

Jg.9 Nr.3

Voorblad: Foto "De Schuure" Jules Persynplein		
Nieuw leven op de Langelede (zwanen)	P. Hesters	blz.2.
Gebroeders Naudts Deel 2	P. Hesters	blz.3.
De Safarkensmarkt	H. De Maesschalck	blz.7.
Natuur en heemkunde	J. Kinget	blz.11.
65 jaar huwelijk (Jules van Waes en Bertha de Laruelle)	P. Hesters	blz.12.
Gezond bouwen vroeger en nu	L. Van Blaere	blz.13.
Wabeekse varia		blz.14.
Safarkensmarkt	C. David	blz.16.

Jg.9 Nr.4

Voorblad: Foto oude Vierschaar		
Woord van de voorzitter	C. David	blz.2.
Gebroeders Naudts deel 3	P. Hesters	blz.3.
Verbond voor heemkunde	R. Ruys	blz.7.
Varia		blz.10.
Wabeekse varia		blz.11.
11 uur 11-11-1918	P. Hesters	blz.12.
(Albert Willems: laatste vuurkruiser te Wachtebeke)		
Tentoonstelling		blz.16.

Jg.10 Nr.1

Voorblad: foto de duiker op de Langelede

Woord van de voorzitter

Gebroeders Naudts deel 4

Bericht voor genealogen (staten van goed)

Wabeekse varia

60 jaar huwelijk

(Albert de Waele en Martha van Loo)

Jubilea 1983

Terugblik tentoonstelling

Verdwenen schouw (melkerij)

Muzikale ontspanningsavond(Saman)

Frans vertelt (Frans Verlackt)

Film

C. David	blz.1.
P. Hesters	blz.2.
	blz.5.
	blz.6.
P. Hesters	blz.7.
	blz.9.
P. Waeytens	blz.10.
P. Hesters	blz.11.
P. Hesters	blz.12.
F. Verlackt	blz.14.
	blz.16.

Jg.10 Nr.2

Voorblad: foto 'De Veldmolen'

Editoriaal

Wabeekse varia

De rijksnacht

Bertha Creve(unif Gent strodekkers)

Muzikale ontspanningsavond deel 2

Het station

Wachtebeekse beeldekens uit onze kinderjaren

(zo maar een dag van toen) schooldag

	blz.17.
	blz.18.
P. Hesters	blz.19.
G. Hoebeke	blz.21.
P. Hesters	blz.23.
P. Hesters	blz.25.
P. Hesters	blz.28.

Jg.10 Nr.3

Voorblad: Foto het "kasteelken op Persynplein"

Editoriaal

Woord van de voorzitter

Volkshuisraad anno 1776

Wabeekse varia

Muzikale ontspanningsavond

Een nieuwe baan (Geraniumlaan)

Wachtebeekse beeldekens uit onze kinderjaren

(zo maar een dag van toen)

	blz.33.
C. David	blz.34.
P. Hesters	blz.35.
	blz.40.
P. Hesters	blz.42.
P. Hesters	blz.44.
P. Hesters	blz.46.

Jg.10 Nr.4

Voorblad: foto kapelletje op de Langelede

Waar men gaat langs vlaamse wegen - kapelletjes te

Wachtebeke

Muzikale ontspanningsavond

In memoriam: Z.E.H. Remi van Bavegem

Onze pastoors

Wabeekse varia

P. Waeytens	blz.49
P. Hesters	blz.53.
P. Hesters	blz.55.
P. Hesters	blz.56.
	blz.58.

Wachtebeekse beeldekens uit onze kinderjaren (zo maar een dag van toen) schooldag	P. Hesters	blz.59.
Tentoonstelling	P. Hesters	blz.63.
Inhoudopgave driemaandelijks tijdschrift		blz.64.

Jg.11 Nr.1

Voorblad: aankondiging Samanavond		
Nieuwjaarswens	C. David	blz.1.
Waar men gaat langs vlaamse wegen - kapelletjes te Wachtebeke	P. Waeytens	blz.2. blz.6.
Tentoonstelling		blz.8.
Wabeekse varia		blz.9.
Mededelingen		
Nieuwe pastoor te Wachtebeke	P. Hesters	blz.10.
Jubilea		blz.11.
Wachtebeekse beeldekens uit onze kinderjaren (er wordt een broerken geboren) deel 1	P. Hesters	blz.13.
Muzikale ontspanningsavond		blz.16.

Jg.11 Nr.2

Voorblad: foto de kerkstraat		
Waar men gaat langs vlaamse wegen - kapelletjes te Wachtebeke	P. Waeytens	blz.17.
Mee mijnen vlieger (Overslag,vliegmeting)	P. Hesters	blz.19.
Waar de moervaart kronkelt	G. Hoebeke	blz.23.
Wabeekse varia		blz.30.
Wachtebeekse beeldekens uit onze kinderjaren (er wordt een broerken geboren deel 2)	P. Hesters	blz.31.

Jg.11 Nr.3

Voorblad: foto huis van "stefe sette"		
Woord van de voorzitter		blz.33.
Waar man gaat langs vlaamse wegen - kapelletjes te Wachtebeke	P. Waeytens	blz.34.
Wachtebeekse beeldekens uit onze kinderjaren (er wordt een broerken geboren deel 3)	P. Hesters	blz.36.
Wabeekse varia		blz.39.
Aimé Van Bambost 60 jaar koster te Overslag	R. De Maesschalck	blz.40.
Kanttekeningen om en bij de moervaart	O. Galens	blz.42.
Jagersrust (stefe sette - telefooncentrale)	P. Hesters	blz.45.
Film		blz.48.

Jg.11 Nr.4.

Voorblad: foto oude gemeenteschool Walderdonk		
Waar men gaat langs vlaamse wegen - kapelletjes te Wachtebeke	P. Waeytens	blz.49.
In memorian (R. Casneuf)	P. Hesters	blz.52.
De boottrekkers	O. Galens	blz.53.
Tentoonstelling	P. Hesters	blz.56.

Wabeekse varia		blz.57.
Ontstaan en groei van de plaatselijke afdeling van het NWK te Wachtebeke	M. Teirlinck	blz.58.
Wachtebeekse beeldekens uit onze kinderjaren (Bavo deel 1)	P. Hesters	blz.62.
Jg.12 Nr.1		
Voorblad: pentekening “ De dievenhuizekes” O. Galens		
Nieuwjaarswens	C. David	blz.1.
De Dievenhuizekes (gedicht)	O. Galens	blz.2.
Camiel Saman (epiloog)	R. De Maesschalck	blz.3.
Wabeekse varia		blz.8.
Non Serviam (leven op rodenhuyze)	O. Galens	blz.9.
Jubilea		blz.12.
Wachtebeekse beeldekens uit onze kinderjaren (Bavo deel 2)	P. Hesters	blz.14.
Varia: kapel in school Langelede verdwijnt	P. Hesters	blz.16.
Jg.12 Nr.2		
Voorblad: pentekening Lente O. Galens		
Als ‘t weerom lente wordt (gedicht)	O. Galens	blz.17.
Mededelingen		blz.18.
De Witte van Wachtebeke (pastoor Camerman)	O. Galens	blz.20.
50 jarig kloosterjubileum (zuster Desideria)	G. Hoebeke	blz.22.
Maten en gewichten		blz.26.
Wabeekse varia		blz.27.
Wachtebeekse beeldekens uit onze kinderjaren (Bavo deel3)	P. Hesters	blz.29.
Jg.12 Nr.3		
Voorblad: De oogst (pentekening) O. Galens		
Zoemermijmeringen (gedicht)	O. Galens	blz.33.
Woord van de voorzitter	C. David	blz.34.
Wachtebeekse beeldekens uit onze kinderjaren (Bavo deel 4)	P. Hesters	blz.35.
Het gootgat	P. Hesters	blz.39.
Paarden (dekdienst bij Van Himme)	P. Hesters	blz.41.
Wabeekse varia		blz.44
Wie waren onze voorouders (genealogie)	P. Hesters	blz.46.
Jg.12 Nr.4		
Voorblad: de herfst (pentekening) O. Galens		
Die mooie herfst (gedicht)	O. Galens	blz.49.
Dank U Etienne (overlijden Etienne van Megroot)	P. Hesters	blz.50.
Vetter Schoen (inwoners van de vierschaar)	O. Galens	blz.53.
Wie waren onze voorouders (genealogie)	P. Hesters	blz.56.
(familie Laheyne)		
Wabeekse varia		blz.58.
Wachtebeekse beeldekens uit onze kinderjaren		

(de chocolade van Tuur) Arthur van Mossevelde deel 1) Tentoonstelling	P. Hesters	blz.60. blz.64.
Jg.13 Nr.1		
Voorblad: De petroleumboer van Wachtebeke (loete) Nieuwjaarswens	C. David	blz.1.
Cartologisch Wachtebeke anno 1830	P. Hesters	blz.2.
Een heemkundig jaartje (gedicht)	O. Galens	blz.7.
Wie waren onze voorouders	P. Hesters	blz.8.
Wie is wie (bijnamen De Caluwé)	P. Hesters	blz.9.
De staat van onze bevolking		blz.12
Wachtebeekse beeldekens uit onze kinderjaren (de chocolade van Tuur deel 2)	P. Hesters	blz.13.
Jubilea 1986		blz.16.
Jg.13 Nr.2		
Voorblad: Ezelsspan Victor 'tsjaan Wachtebeekse beeldekens uit onze kinderjaren (de chocolade van Tuur deel 3)	P. Hesters	blz.17. blz.21.
De klompenmakerij	O. Galens	blz.22.
Amai da schoeon pateekes (avontuur van vetter schoen met de hondekar)		
De schaper van de Langelede	P. Hesters	blz.25.
Schaapjes op de Langelede (gedicht)	O. Galens	blz.28.
Wie waren onze voorouders	P. Hesters	blz.29.
De staat van onze bevolking		blz.31.
Jg.13 Nr.3		
Voorblad: Petrus Staelens (viskar) Editoriaal		blz.33.
Wachtebeekse peurders	O. Galens	blz.34.
De Peurder (gedicht)	O. Galens	blz.36.
Voorstelling van ons jaarboek en hulding van schrijver P. Hesters ten gemeentehuize	G. Hoebeke	blz.37.
Wie waren onze voorouders	P. Hesters	blz.39.
De staat van onze bevolking		blz.42.
Wachtebeekse beeldekens uit onze kinderjaren (de zus van Tuur)	P. Hesters	blz.44.
Wie waren zij (opgeëisten 1940-45)	P. Hesters	blz.47.
Jg.13 Nr.4		
Voorblad: Familie Praet (hondspan) Tentoonstelling	P. Hesters	blz.49.
Editoriaal	C. David	blz.52.
Steentijd vondsten te Wachtebeke	L. Van Vlaenderen	blz.53.
De staat van onze bevolking		blz.56.
Die goede oude tijd	O. Galens	blz.58.

Wachtebeekse beeldekens uit onze kinderjaren (de chocolade van Tuur)	P. Hesters	blz.61.
Jg.14 Nr.1		
Nieuwjaarswens	C. David	blz.1.
Editoriaal	P. Hesters	blz.2.
Molensprokkels	P. Hesters	blz.3.
Addertjes onder 't gras(jeugdleven)	O. Galens	blz.5.
Help ? (opgeëisten 1914-18)	P. Hesters	blz.7.
Gebruik toch je verstand (gedicht)	O. Galens	blz.8.
De staat van onze bevolking		blz.9.
Wie waren onze voorouders	P. Hesters	blz.10.
Wachtebeekse beeldekens uit onze kinderjaren (winter)	P. Hesters	blz.12.
Jubilea 1987		blz.16.
Jg.14 Nr.2		
Woord van de voorzitter	C. David	blz.17.
Gouwdag te Wachtebeke		blz.18.
Er was eens ((school ramonshoek)	P. Hesters	blz.20.
Stil afscheid (dokter Hosten)	P. Hesters	blz.23.
Vijntje Neyt (jeugdtijd)	O. Galens	blz.24.
Help (foto's opgeëisten 1914-18)	P. Hesters	blz.27.
De staat van onze bevolking		blz.28.
Magische 100 (Augusta Van Doorselaer 100 jaar)	P. Hesters	blz.29.
Wie waren onze voorouders	P. Hesters	blz.30.
Jg.14 Nr.3		
Ambachtelijk weekend Land van Waes	P. Hesters	blz.33.
Ons steentje van het "jaar van het milieu" (gedicht)	O. Galens	blz.35.
Sparen bij de A.S.L.K. te Wachtebeke	W. de Coninck	blz.36.
Wat is onze wereld toch klein	O. Galens	blz.40.
Wie waren onze voorouders	P. Hesters	blz.43.
De staat van onze bevolking		blz.45.
Wachtebeekse beeldekens uit onze kinderjaren (kermis in 't straete)	P. Hesters	blz.46.
Jg.14 Nr.4		
Woord van de voorzitter	C. David	blz.49.
Ook dat is heemkunde (klasse reunie 50 jaar school Walderdonk)	C. David	blz.50.
Sparen bij de A.S.L.K. te Wachtebeke	W. de Coninck	blz.51.
11 november 1918 (Gustaaf Verhoene)	P. Hesters	blz.53.
De staat van onze bevolking	b	blz.56.
Van carken en meneer pastoor (vissen - cameraman)	O. Galens	blz.57.
Onder Napoleon Bonaparte (brief van een Wachtebeekse frontsoldaat)	P. Hesters	blz.59.
Wachtebeekse beeldekens uit onze kinderjaren (kermis in 't straete)	P. Hesters	blz.62.

Jg.15 Nr.1

Voorblad: Overledebrug		
Woord van de voorzitter	C. David	blz.1.
Editoriaal	P. Hesters	blz.2.
Frans Wuytack (beeldhouwer)	Fr. Wuytack	blz.3.
Wachtebeekse bevolking		blz.5.
Sparen bij de A.S.L.K. te Wachtebeke	W.De Coninck	blz.7.
Het zijn ver de laatste (kasseien) (baan naar Moerbeke)	P. Hesters	blz.11.
Jubilea 1988		blz.13.
Maurice en Bertha zijn niet meer	P. Hesters	blz.15.
Davidsmoeln (gedicht)	O. Galens	blz.16.

Jg.15 Nr.2

Voorblad: Overslagdorp		
Geschiedenis van het vlas (gedicht)	A. Raes	blz.17.
Tentoonstelling " oud Overslag"	P. Hesters	blz.18.
De staat van onze bevolking		blz.24.
Vital (lied)	O. Galens	blz.26.
Wie waren onze voorouders	P. Hesters	blz.27.
Wachtebeekse beeldekens uit onze kinderjaren (kermis in 't straete)	P. Hesters	blz.31.

Jg.15 Nr.3

Voorblad: Elektrisch dorsen		
Woord van de voorzitter	C. David	blz.33.
Kruidenierswinkel op de Langelede (anno 1788)	W. De Coninck	blz.34.
De konijntjes bij madame van Damme	O. Galens	blz.35.
De staat van onze bevolking		blz.37.
Editoriaal		blz.38.
Onze dorsers	P. Hesters	blz.39.

Jg.15 Nr.4

Voorblad: monument van de gesneuvelden voor de vierschaar		
Woord van de voorzitter	C. David	blz.49.
Tentoonstelling	P. Hesters	blz.50.
Novembermijmeringen - allerzielen	O. Galens	blz.51.
Editoriaal		blz.51.
Bij het voorblad (gesneuvelden 14-18)	P. Hesters	blz.52.
De staat van onze bevolking		blz.55.
Wachtebeekse beeldekens uit onze kinderjaren (de jaarmarkt)	P. Hesters	blz.57.
Ook dat is heemkunde (pater de Caluwe)	C. David	blz.64.

Jg.16 Nr.1

Voorblad: De kreek op de oude burgse sluis		
Woord van de voorzitter	C. David	blz.1.

Wie waren onze voorouders	P. Hesters	blz.2.
Miel den dotser	O. Galens	blz.3.
Giften aan de heemkundige kring		blz.5.
Beeldekens uit onze Wachtebeekse kinderjaren (nieuwjaar wensen)	P. Hesters	blz.6.
De staat van onze bevolking		blz.9.
Jubilea 1989		blz.10.
Wachtebenaars buitenpoorters van Gent	E. De Smet	blz.11.
Het orgelpunt (herstelling kerkorgel)	P. Hesters	blz.14.

Jg.16 Nr.2

Voorblad: De weide (wijk op de ramonshoek)		
De bombarde (gedicht)	O. Galens	blz.17.
De staat van onze bevolking		blz.18.
Smokkelgeschiedenis	L. Ferket	blz.19.
Wie schrijft die blijft (J. de Cock)	P. Hesters	blz.21.
Ons dagelijks brood (broodzetting)	P. Hesters	blz.26.

Jg.16 Nr.3

Voorblad: uitmonding Langelede in moervaart		
Woord van de voorzitter	C. David	blz.33.
Frans van Vliet, machinist op het laatste Europese stoomschip de "Phenol"	M. Buyle	blz.34.
Overslagse herinneringen	I. De Pauw	blz.36.
Koster Aime Van Bambost vertelt	M. Buyle	blz.43.
De staat van onze bevolking		blz.45.
Oud ouder oudst, inwoners boven de 90 jaar	P. Hesters	blz.47.
Verdwenen woningen (Stationsstraat-Spoorwegstraat)		blz.48.

Jg.16 Nr.4

Voorblad: De watertoren		
Editoriaal		blz.49.
Gestorven voor de vrede (Domien Creve)	M. Buyle	blz.50.
Onze bevolking (tussen 80 en 90 jaar oud)	P. Hesters	blz.56.
De staat van onze bevolking		blz.62.
Wachtebeekse beeldekens uit onze kinderjaren (de processie)	P. Hesters	blz.63.

Jg.17 Nr.1

Voorblad: Kalvebrug (kleur) sponser G. De Caluwe		
Editoriaal	C. David	blz.1.
Een blikje in het verleden (oorlog 14-18)	O. Galens	blz.2.
De Pelepetaan (gedicht)	O. Galens	blz.4.
De staat van onze bevolking		blz.5.
Beeldekens uit onze Wachtebeekse kinderjaren (de processie)	P. Hesters	blz.7.
De Polder	M. Migom	blz.10.

300 jaar Van De Voorde	D. Van de Walle	blz.11.
Jubilea 1990		blz.15.
Inhoudsopgave 3 maandelijksblad 1989		blz.16.

Jg.17 Nr.2

Voorblad: Kalvebrug (kleur) sponser Gemeentekrediet		
Woord van de voorzitter	C. David	blz.1.
Landverhuizers (algemeen - 1889)	P. Hesters	blz.2.
Dorpszicht 1900 Foto de Pauw		blz.6.
Ten huize van : Kamiel Audenaert en Madelena Staelens	M. Migom	blz.7.
De staat van onze bevolking		blz.8.
De woedende plaeg onder het hoornvee 1720-1790	W. De Coninck	blz.10.
300 jaar Van De Voorde	D. Van de Walle	blz.13.

Jg.17 Nr.3

Voorblad: Kalvebrug (kleur) sponser Generale bank		
Naklank (safarkensmarkt- bierbrouwen)	P. Hesters	blz.33.
Ten huize van: Rene Mussche en Rachel Slock (schippers- Zelzate)	P. Hesters	blz.34.
300 jaar Van De Voorde	D. Van de Walle	blz.38.
Een beetje heemkunde bij pot en pint	O. Galens	blz.42.
Ongewenste najaarsgast (gedicht)	O. Galens	blz.43.
De staat van onze bevolking		blz.44.
Oktober (gedicht)	O. Galens	blz.45.
Landverhuizers (Swartelé - Brazilië)	P. Hesters	blz.46.
Staelens Vervae (foto 1930)	P. Hesters	blz.48.

Jg.17 Nr.4

Voorblad: Kalvebrug (kleur) sponser Kredietbank		
Woord van de voorzitter	C. David	blz.49.
Ten Huize van: Moeder Emiliana	M. Migom	blz.50.
Staat van onze bevolking		blz.51.
Dorpsperikelen te Overslag (muziek koster)	M. Migom	blz.53.
Na 47 jaar	A. Creve	blz.54.
“Da ed nae straffe café sé” lopers triathlon		
Cocquyt M.	P. Hesters	blz.56.
Jubilea 1991		blz.60.
Landverhuizers: De Munck U.S.A.	P. Hesters	blz.61.
Inhoudopgave driemaandelijks tijdschrift Jg.17 1990		blz.64.

Jg.18 Nr.1

Voorblad: luchtfoto Wachtebeke in kleur sponser Ippa		
De Chaldeëen	C. David	blz.1.
De staat van onze bevolking		blz.3.
Van Nest, van Stafken en van die duiver	O. Galens	blz.4.
Varia Jubilea schenkingen genealogische dag lessenreeks		blz.4.

Pentekening 1926 stichtingsboek studenten	O. Galens	blz.6.
Landverhuizers - paters Van de Winckel - Naudts - De Laruelle (Cabon)	P. Hesters	blz.7.
Ten huize van Michiels Gustaaf	M. Migom	blz.10.
Oproep familie L'Ecluse	P. Hesters	blz.11.
En ..'t eind was weer in 't Wabeeks	O. Galens	blz.12.
Beeldekens uit onze kinderjaren: Wat was "Grote Vakantie"	P. Hesters	blz.13.
Eeuwigdurende Kalender	W. De Coninck	blz.15.
Inhoudsopgave		blz.16.

Jg.18 Nr.2

Voorblad: luchtfoto Wachtebeke in kleur sponser Cera		
Woord van de voorzitter - Safarkesmarkt	C. David	blz.17.
Rustoord "De Mey" anders bekeken	P. Hesters	blz.18.
De staat van onze bevolking		blz.21.
Ten huize van "Gaston Van Gaever"	M. Migom	blz.22.
Rare bijnamen "GUTT" + lied	N. Vervaeet	blz.24.
Vakantie - hooitijd - stier	P.Hesters	blz.26.
Samenkomst oudleerlingen Ramonshoek	R. Van Cronenburg	blz.28.
Hoe onverwacht de kerstman kwam Toneel - lied - Overslag	O. Galens	blz.30.
Voorstelling boek klooster Wachtebeke	A. Vervaeet	blz.32.
Inhoudsopgave		blz.32.

Jg.18 Nr.3

Voorblad: luchtfoto Wachtebeke in kleur sponser BBL		
In memoriam Broeder Leopold	C. David	blz.33.
Vakantie deel 3: Vogeleieren - Straatvechten - 21 Juli	P. Hesters	blz.34.
Ten huize van Albert Blendeman	M. Migom	blz.38.
Wie zonder zonden is werpe de eerste steen		
Kerkelijke rechtspraak 1500-1795	P. Hesters	blz.39.
Molensprokkels uit Wachtebeke: De Veldmolen 1710-1756	P. Hesters	blz.39.
De staat van onze bevolking		blz.47.
Inhoudsopgave		blz.48.

Jg.18 Nr.4

Voorblad: luchtfoto Wachtebeke in kleur sponser Van Bambost		
Voorwoord - lidgeld - beste wensen	C. David	blz.49.
Gedicht - uit de bevolkingsregisters	O. Galens	blz.50.
Ten huize van Alice Michiels	M. Migom	blz.51.
Beeldekens uit onze kinderjaren - vakantie - op reis tijdens de vakantie	P. Hesters	blz.52.
"t Conzul" keuring voor het leger voor 40	F.De Block	blz.54.
De vier ambachten	A. De Kraker	blz.55.
De Staat van onze bevolking		blz.63.
Inhoudsopgave		blz.64.

Jg.19 Nr.1

Voorblad: luchtfoto Wachtebeke in kleur sponser VDK

Woord van de voorzitter

C. David blz.1.

De staat van onze bevolking

blz.2.

Ten huize van: Florent De Ridder

M. Migom blz.4.

Het oeuvre van Joseph Paelinck in de Sint-Catharina

kerk te Wachtebeke H. Van Den Hende ,

A. Creve blz.5.

Wachtebeeks proza uit de dertiger à veertiger jaren

P. Hesters blz.8.

De poging om een juridisch kanton Wachtebeke te bekomen

1882 - 1884

H. Van Royen blz.11.

Naar "t Consair"

P. Hesters blz.13.

Inhoudsopgave

blz.16.

Jg.19 Nr.2

Voorblad: luchtfoto Wachtebeke in kleur sponser ABB

Safarkesmarkt

blz.17.

Rare namen (De Pruis , Vervaet)

N. Vervaet blz.18.

Wachtebeeks proza (schoolopstellen)

P. Hesters blz.19.

Ten huize van Remi Van De Voorde

M. Migom blz.22.

De Dorpsmolen in de 18 eeuw

P. Hesters blz.23.

De staat van onze bevolking

blz.28.

Louis Van De Voorde (Petottere)

P. Hesters blz.29.

Minderbroeders uit Wachtebeke voor 1797

P. Hesters blz.32.

Inhoudsopgave

blz.32.

BLADWIJZER

Voorwoord	5
Deel I: De Melkerij van de Langelede	15
Deel II: De Melkerij van de „Marquette	18
Deel III: De Melkerij Sint-Katharina	23
Hoofdstuk 1: Historisch overzicht	23
A. 1900-1950	23
B. 1950 - sluiting	38
C. Volmacht voor fusie	40
D. Sluiting van de vereffening	41
E. Opslorpingsakte onroerende goederen	50
Hoofdstuk 2: Dokumenten	55
A. Standregelen	55
B. Eerste ledenlijst	74
C. Benoemingsakte bestuurderbeheerder	77
Hoofdstuk 3: Briefwisseling	79
Hoofdstuk 4: Oorlogsverslagen - Melkvoerders - Melkverwerkingen en Kaasprodukten	146
A. Oorlogsverslagen	146
B. Melkvoerders	156
C. Melkverwerking en kaasprodukten	159
D. Feesten en uitstappen	163
Literatuur	166
Inhoudsopgave jaarboeken 1971-1992	167
Inhoudsopgave tijdschriften jg. 1-1974 - jg. 19-1992 (2 kw.)	189
Bladwijzer	206